



COMUNE DI CANOSA DI PUGLIA

RELAZIONE DI FINE MANDATO 2017/2022

Protocollo n. 13805 del 29/04/2022

COMUNE DI CANOSA DI PUGLIA
Comune di Canosa di Puglia
Protocollo N.0013805/2022 del 29/04/2022

INDICE

Premessa

PARTE I DATI GENERALI

- 1.1 Popolazione residente al 31-12-anno n-1
- 1.2 Organi politici
- 1.3 Struttura organizzativa
- 1.4 Condizione giuridica dell'Ente
- 1.5 Condizione finanziaria dell'Ente
- 1.6 Situazione di contesto interno/esterno
- 2. Parametri obiettivi per l'accertamento della condizione di ente strutturalmente deficitario ai sensi
dell'art. 242 del TUOEL)**

PARTE II DESCRIZIONE ATTIVITA' NORMATIVA E AMMINISTRATIVA SVOLTE DURANTE IL MANDATO

- 1. Attività Normativa
- 2. Attività tributaria
 - 2.1. *Politica tributaria locale.* Per ogni anno di riferimento
 - 2.1.1. IMU: indicare le tre principali aliquote applicate (abitazione principale e relativa detrazione, altri immobili e fabbricati rurali strumentali)
 - 2.1.2. Addizionale Irpef: aliquota massima applicata, fascia di esenzione ed eventuale differenziazione
 - 2.1.3. Prelievi sui rifiuti: indicare il tasso di copertura e il costo pro-capite
- 3. Attività amministrativa
 - 3.1. *Sistema ed esiti controlli interni*
 - 3.1.1 Controllo di gestione
 - 3.1.2 Controllo strategico
 - 3.1.3 Valutazione delle performance
 - 3.1.4 Controllo sulle società partecipate/controllate ai sensi dell'art. 147-quater del TUOEL

PARTE III SITUAZIONE ECONOMICO FINANZIARIA DELL'ENTE

- 3.1. Sintesi dei dati finanziari a consuntivo del bilancio dell'Ente
- 3.2. Equilibrio parte corrente del bilancio consultivo relativo agli anni del mandato
- 3.3. Gestione di competenza. Quadro Riassuntivo (relativo ad ogni anno del mandato)
- 3.4. Risultati della gestione: fondo di cassa e risultato di amministrazione
- 3.5. Utilizzo avanzo di amministrazione
- 4. Gestione dei residui. Totale residui di inizio e fine mandato (certificato consuntivo-quadro 11)**
 - 4.1. *Analisi anzianità dei residui distinti per anno di provenienza*
 - 4.2. *Rapporto tra competenza e residui*
- 5. Patto di Stabilità interno (Pareggio di bilancio)**
 - 5.1. *Indicazione degli anni in cui l'ente è risultato eventualmente inadempiente al patto di stabilità interno*
 - 5.2. *Sanzioni a cui l'ente è stato soggetto in caso di mancato rispetto del patto di stabilità interno*

6. Indebitamento

- 6.1. Evoluzione indebitamento dell'ente*
- 6.2. Rispetto del limite di indebitamento*
- 6.3 Utilizzo di strumenti di finanza derivata*
- 6.4 Rilevazione flussi*

7. Stato Patrimoniale e debiti fuori bilancio

- 7.1 Stato Patrimoniale in sintesi*
- 7.2 Conto Economico in sintesi*
- 7.3 Riconoscimento debiti fuori bilancio*

8. Spesa per il personale

- 8.1 Andamento della spesa del personale durante il periodo del mandato*
- 8.2. Spesa del personale pro-capite*
- 8.3. Rapporto abitanti dipendenti*
- 8.4. Rispetto dei limiti di spesa, durante il periodo considerato, per i rapporti di lavoro flessibile instaurati dall'amministrazione*
- 8.5. Spesa sostenuta, nel periodo di riferimento, per tali tipologie contrattuali rispetto all'anno di riferimento indicato dalla legge*
- 8.6. Rispetto dei limiti assunzionali di cui ai precedenti punti da parte delle aziende speciali e delle Istituzioni*
- 8.7. Fondo risorse decentrate*
- 8.8. Adozione di provvedimenti ai sensi dell'art. 6 bis del D.Lgs n.165/2001 e dell'art. 3, comma 30 della L. n. 244/2007(esternalizzazioni)*

PARTE IV

RILIEVI DEGLI ORGANISMI ESTERNI DI CONTROLLO

- 1. Rilievi della Corte dei conti**
- 2. Rilievi dell'Organo di revisione**

PARTE V

AZIONI INTRAPRESE PER CONTENERE LA SPESA

Azioni intraprese per contenere la spesa

PARTE VI

ORGANISMI CONTROLLATI

1. Organismi controllati

- 1.1. Rispetto dei vincoli di spesa, di cui all'articolo 76 comma 7 del D.L. n. 112 del 2008, da parte delle società di cui all'articolo 18, comma 2 bis, del D.L. 112 del 2008, controllate dall'Ente locale*
- 1.2. Previsione, nell'ambito dell'esercizio del controllo analogo, di misure di contenimento delle dinamiche retributive per le società di cui al punto precedente*
- 1.3. Organismi controllati ai sensi dell'art. 2359, comma 1, numeri 1 e 2, del codice civile. Esternalizzazione attraverso società:*
- 1.4. Esternalizzazione attraverso società e altri organismi partecipati (diversi da quelli indicati nella tabella precedente)*
- 1.5. Provvedimenti adottati per la cessione a terzi di società o partecipazioni in società aventi per oggetto attività di produzione di beni e servizi non strettamente necessarie per il perseguimento delle proprie finalità istituzionali (art. 3, commi 27, 28 e 29, legge 24 dicembre 2007, n. 244)*

SCHEMA TIPO PER LA REDAZIONE DELLA RELAZIONE DI FINE MANDATO ANNI 2017-2022

(articolo 4 del decreto legislativo 6 settembre 2011, n. 149)

Premessa

La presente relazione viene redatta da province e comuni ai sensi e per gli effetti di cui all'articolo 4 del decreto legislativo 6 settembre 2011, n. 149, recante: "*Meccanismi sanzionatori e premiali relativi a regioni, province e comuni, a norma degli articoli 2, 17, e 26 della legge 5 maggio 2009, n. 42*" per descrivere le principali attività normative e amministrative svolte durante il mandato, con specifico riferimento a:

- a) sistema e esiti dei controlli interni;
- b) eventuali rilievi della Corte dei conti;
- c) azioni intraprese per il rispetto dei saldi di finanza pubblica programmati e stato del percorso di convergenza verso i fabbisogni standard;
- d) situazione finanziaria e patrimoniale, anche evidenziando le carenze riscontrate nella gestione degli enti controllati dal comune o dalla provincia ai sensi dei numeri 1 e 2 del comma primo dell'articolo 2359 del codice civile, e indicando azioni intraprese per porvi rimedio;
- e) azioni intraprese per contenere la spesa e stato del percorso di convergenza ai fabbisogni standard, affiancato da indicatori quantitativi e qualitativi relativi agli *output* dei servizi resi, anche utilizzando come parametro di riferimento realtà rappresentative dell'offerta di prestazioni con il miglior rapporto qualità-costi;
- f) quantificazione della misura dell'indebitamento provinciale o comunale.

La relazione deve essere sottoscritta dal sindaco non oltre il sessantesimo giorno antecedente la data di scadenza del mandato. Entro e non oltre quindici giorni dopo la sottoscrizione della relazione, essa deve risultare certificata dall'organo di revisione dell'ente locale e, nei tre giorni successivi la relazione e la certificazione devono essere trasmesse dal presidente della provincia o dal sindaco alla sezione regionale di controllo della Corte dei conti.

La relazione di fine mandato e la certificazione devono essere pubblicate sul sito istituzionale del comune da parte del sindaco entro i sette giorni successivi alla data di certificazione effettuata dall'organo di revisione dell'ente locale, con l'indicazione della data di trasmissione alla sezione regionale di controllo della Corte dei conti.

In caso di scioglimento anticipato del Consiglio comunale o provinciale, la sottoscrizione della relazione e la certificazione da parte degli organi di controllo interno avvengono entro venti giorni dal provvedimento di indizione delle elezioni e, nei tre giorni successivi la relazione e la certificazione sono trasmesse dal presidente della provincia o dal sindaco alla sezione regionale di controllo della Corte dei conti.

La relazione di fine mandato è pubblicata sul sito istituzionale della provincia o del comune entro e non oltre i sette giorni successivi alla data di certificazione effettuata dall'organo di revisione dell'ente locale, con l'indicazione della data di trasmissione alla sezione regionale di controllo della Corte dei conti.

L'esposizione di molti dei dati viene riportata secondo uno schema già adottato per altri adempimenti di legge in materia per operare un raccordo tecnico e sistematico fra i vari dati e anche con la finalità di non aggravare il carico di adempimenti degli enti.

La maggior parte delle tabelle elaborate e che di seguito vengono riportate, sono desunte dagli schemi dei certificati al bilancio *ex art.* 161 del Tuel e dai questionari inviati dall'organo di revisione economico finanziario alle Sezioni regionali di controllo della Corte dei conti, ai sensi dell'articolo 1, comma 166 e seguenti della legge n. 266/2005. Pertanto, i dati qui riportati trovano corrispondenza nei citati documenti, oltre che nella contabilità dell'ente.

PARTE I - DATI GENERALI

1.1. Popolazione residente al 31-12-

Le scelte che l'amministrazione adotta e le successive strategie di intervento sul territorio sono moltospesso influenzate dall'andamento demografico della popolazione. Interventi di natura infrastrutturale (opere pubbliche) e politiche sociali, ad esempio, variano con la modifica del tessuto della popolazione. La tabella espone i datinumerici della popolazione residente nei rispettivi anni.

2017	2018	2019	2020	2021
29.847	29.657	29.282	28.864	28.534

1.2. Organi politici

L'organizzazione politica del comune ruota attorno a tre distinti organi, e cioè il sindaco, la giunta e il consiglio. Mentre il sindaco ed i membri del consiglio sono eletti direttamente dai cittadini, i componenti della giunta sono nominati dal Primo cittadino. Il consiglio, organo collegiale di indirizzo e controllo politico ed amministrativo, è composto da un numero di consiglieri che varia a seconda della dimensione dell'ente. Il sindaco, eletto direttamente dai cittadini, nomina gli assessori e distribuisce loro le competenze. Le due tabelle mostrano la composizione dei due principali organi collegiali dell'ente.

Composizione della giunta comunale negli annu del mandato

Cognome	Nome	Data di nascita	Carica	Data entrata in carica	Data cessazione/ sospensione
MORRA	ROBERTO	22/06/1976	Sindaco	30/06/2017	
PIZZUTO	ANTONIO	04/07/1966	Assessore	25/02/2022	
DI SIBIO	ROSSANA	07/12/1992	Assessore	19/05/2021	
MORRA	ANNAMARIA LETIZIA	12/01/1972	Assessore	19/05/2021	
GERARDI	ANNA ALTOMARE	12/07/1968	Assessore	19/05/2021	
PRISCIANDARO	ANTONELLA	04/03/1979	Assessore	19/05/2021	
LOVINO	MASSIMO	07/07/1970	Assessore	19/05/2021	
SANLUCA	FRANCESCO	14/12/1976	Assessore	19/05/2021	23/02/2022
MORRA	ANNAMARIA LETIZIA	12/01/1972	Assessore	01/06/2020	17/05/2021
D'AMELIO	MARIO ANTONIO	24/10/1951	Assessore	15/04/2019	01/06/2020
PATRUNO	FRANCESCO GIUSEPPE	04/05/1966	Assessore	30/03/2019	17/05/2021
DE MITRI	MARCELLA	08/06/1956	Assessore	28/08/2017	17/05/2021
DELLI SANTI	GENNARO	18/07/1953	Assessore	28/08/2017	30/03/2019
SANLUCA	FRANCESCO	14/12/1976	Assessore	08/07/2017	17/05/2021
LENOCI	SABINA ANNA	12/07/1963	Assessore	08/07/2017	17/05/2021
GERARDI	ANNA ALTOMARE	12/07/1968	Assessore	08/07/2017	17/05/2021
LOPS	FRANCESCO	05/07/1962	Assessore	08/07/2017	17/05/2021
MANFREDI	MICHELE	28/09/1969	Assessore	08/07/2017	21/10/2017

Composizione del consiglio comunale negli anni del mandato

Cognome	Nome	Data di nascita	Carica	Data entrata in carica	Data cessazione/ sospensione
LOPS	GIUSEPPE	21/12/1978	Consigliere	29/06/2021	
LATTANZIO	GIUSEPPE	16/11/1984	Consigliere	14/06/2021	
DI RUGGIERO	GABRIELE ARCANGELO	03/08/1989	Consigliere	14/06/2021	
D'AVANZO	GIOVANNI	20/06/1975	Consigliere	14/06/2021	
SANTANGELO	LUIGI	14/08/1956	Consigliere	07/10/2020	
FARFALLA	DOMENICO FABIO	18/04/1982	Consigliere	31/08/2020	
LENOCI	ANTONIO	04/10/1989	Consigliere	11/06/2020	
IACOBONE	SABINO	14/05/1985	Consigliere	26/02/2018	
IMBRICI	ANTONIO	17/05/1952	Consigliere - Candidato Sindaco	06/07/2017	
FORTUNATO	MARIA	08/01/1976	Consigliere	06/07/2017	
PANARELLI	CRISTIAN	09/07/1991	Consigliere	06/07/2017	
MARZULLO	ANTONIO	17/02/1969	Consigliere	06/07/2017	
LUONGO	NICOLA	21/02/1958	Consigliere	06/07/2017	
MASSA	GIOVANNI	20/11/1969	Consigliere	06/07/2017	
MATARRESE	GIOVANNI	28/04/1949	Consigliere	06/07/2017	
PETRONI	MARIA ANGELA	15/09/1950	Consigliere	06/07/2017	
VENTOLA	FRANCESCO	12/05/1971	Consigliere	06/07/2017	
DI PALMA	NICOLA	01/07/1974	Consigliere	06/07/2017	
SANTARELLI	COSTANZA	14/06/1972	Consigliere	06/07/2017	
CIGNARALE	FRANCESCO	16/03/1952	Consigliere	06/07/2017	
PORRO	MARIA ALTOMARE	26/04/1973	Consigliere	06/07/2017	
MINERVA	GIUSEPPE	15/01/1988	Consigliere	06/07/2017	
DI NUNNO	ANTONELLA	27/05/1992	Consigliere	06/07/2017	
PIZZUTO	ANTONIO	04/07/1966	Consigliere	06/07/2017	24/02/2022
LANDOLFI	NADIA GIOVANNA ORIENTA	06/02/1963	Consigliere	06/07/2017	18/06/2021

1.3. Struttura organizzativa

Organigramma: le unità organizzative dell'ente (settori, servizi, uffici, ecc.)

Nell'organizzazione del lavoro dell'ente pubblico, la definizione degli obiettivi generali e dei programmi è affidata agli organi di governo di estrazione politica. I dirigenti ed i responsabili dei servizi, invece, provvedono alla gestione finanziaria, tecnica e amministrativa, compresa l'adozione degli atti che impegnano l'amministrazione verso l'esterno. Gli organi politici esercitano sulla parte tecnica un potere di indirizzo unito ad un controllo sulla valutazione dei risultati. La tabella mostra in modo sintetico la composizione numerica della struttura.



STRUTTURA ORGANIZZATIVA

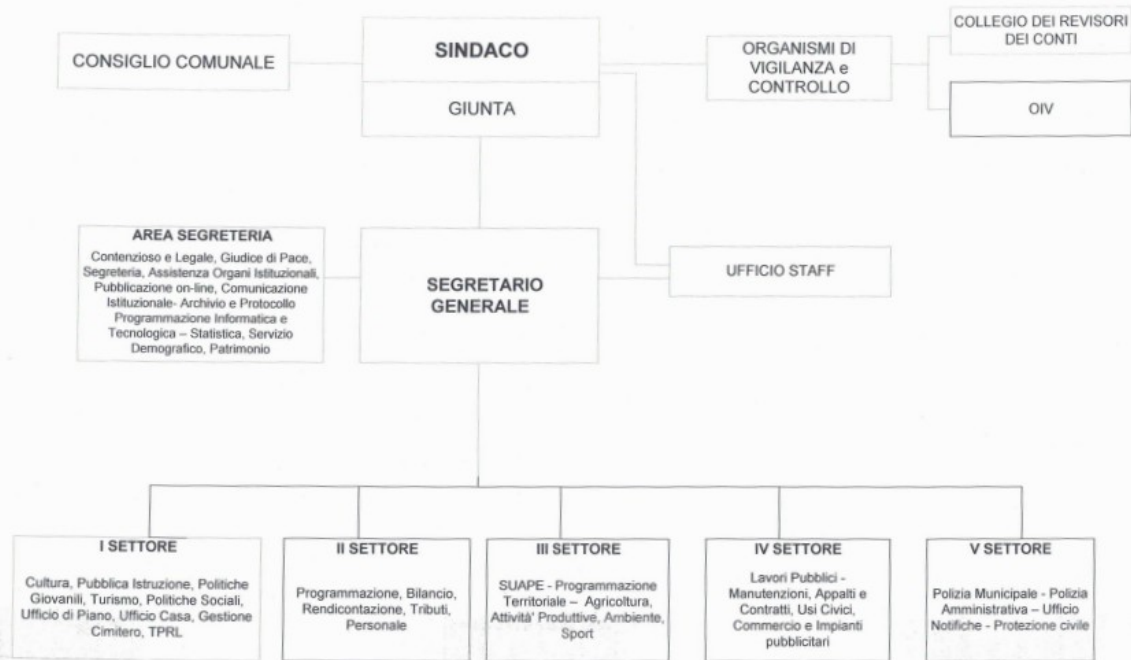

Comune di Canosa di Puglia
Assessorato al Personale

AREA SEGRETERIA

Contenzioso e Legale, Giudice di Pace, Segreteria, Assistenza Organi Istituzionali, Pubblicazione on-line, Comunicazione Istituzionale, Archivio e Protocollo, Programmazione Informatica e Tecnologica- Statistica, Servizio Demografico, Patrimonio

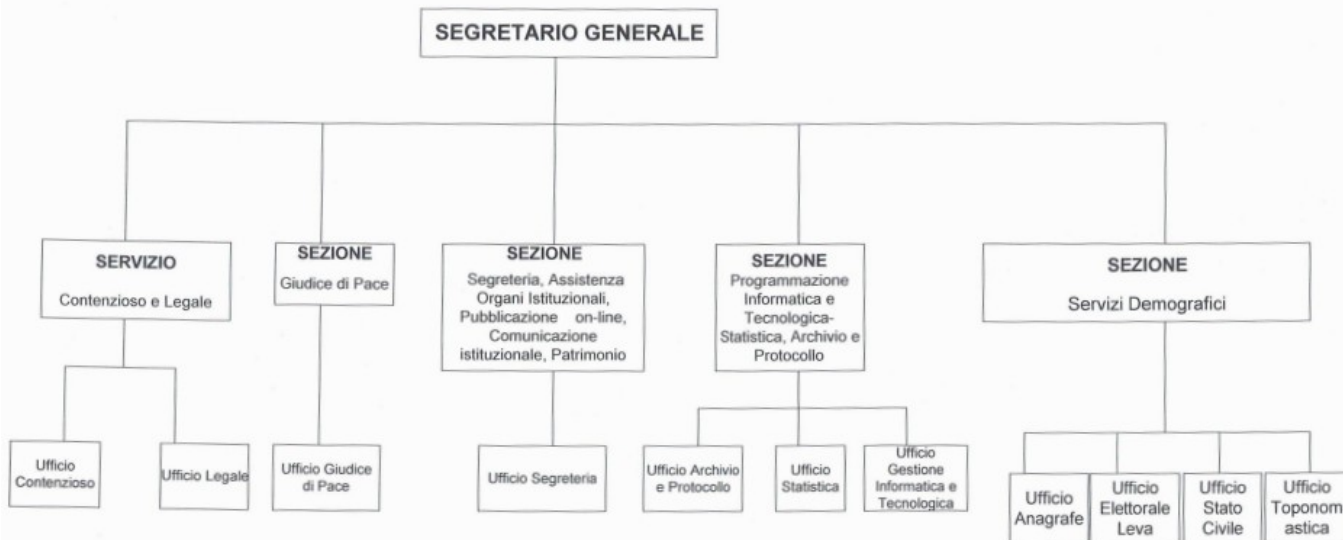

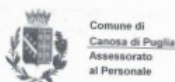

I° SETTORE Cultura, Pubblica Istruzione, Politiche Giovanile, Turismo, Politiche Sociali, Ufficio di Piano, Ufficio Casa, Gestione Cimitero, TPRL

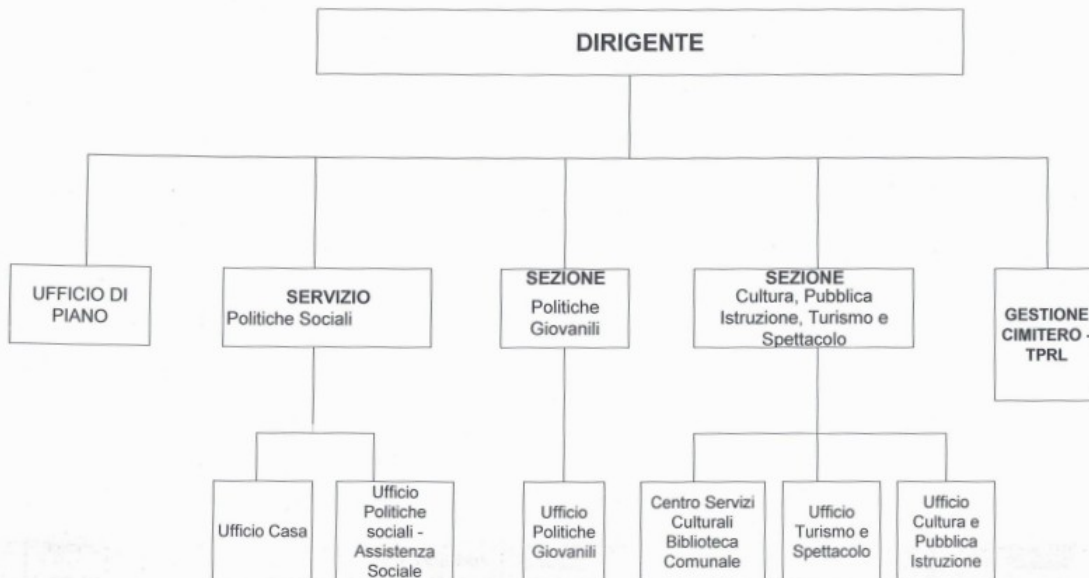

II° SETTORE: Programmazione, Bilancio, Rendicontazione, Tributi, Personale

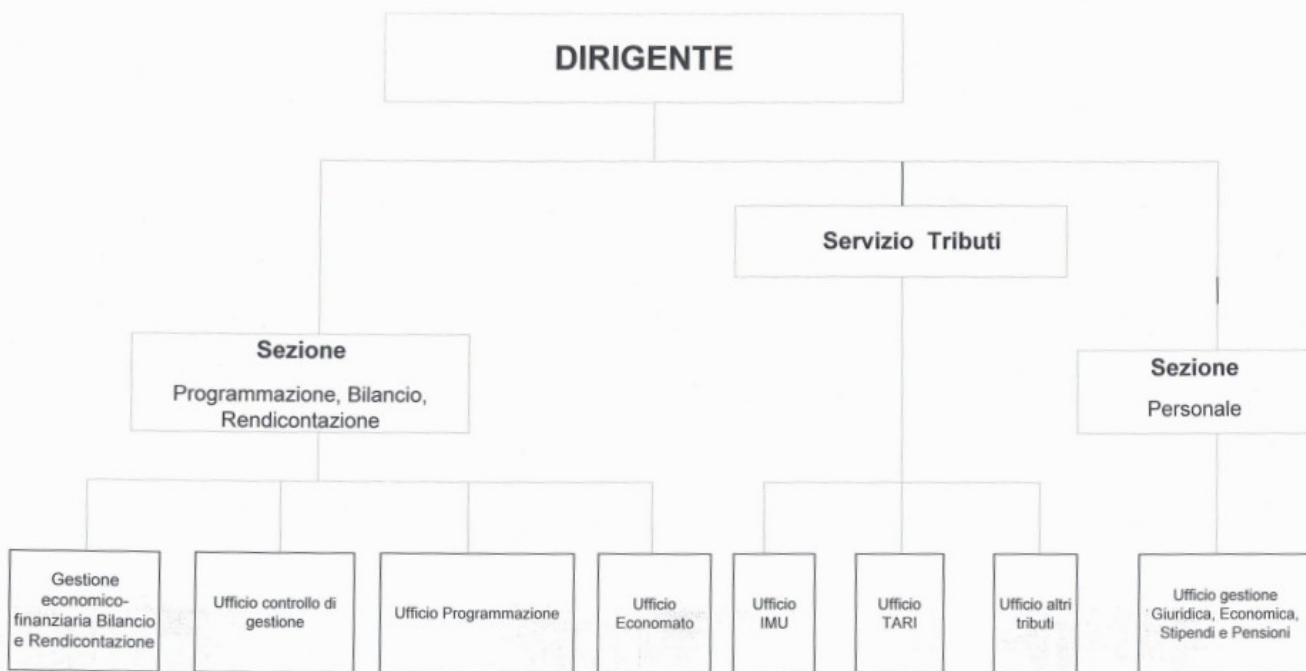



III° SETTORE: SUAPE- Programmazione Territoriale, Agricoltura, Attività Produttive, Ambiente, Sport



IV° SETTORE: Lavori Pubblici - Manutenzioni, Appalti e Contratti, Usi Civici





Segretario: Dott. Caso Gianluigi

(Numero dirigenti): 3 ad inizio mandato (2017), e 3 ad oggi (di cui n. 2 assunti con incarico ex art. 110 1° comma D.Lgs. n. 267/2000).

Numero posizioni organizzative: 5 alla data della presente relazione.

Numero totale personale dipendente, compreso il Segretario (dati tratti dai conti annuali del personale disponibili)

2017	2018	2019	2020	2021
121	116	102	92	82

1.4. Condizione giuridica dell'Ente:

L'Ente non è commissariato o non lo è mai stato nel periodo del mandato ai sensi dell'art. 141 e 143 del TUOEL.

1.5. Condizione finanziaria dell'Ente:

L'Ente non ha dichiarato il dissesto finanziario, nel periodo del mandato, ai sensi dell'art. 244 del TUOEL, o il predissesto finanziario ai sensi dell'art. 243-bis. L'Ente non è ricorso al fondo di rotazione di cui all'art. 243-ter, 243-quinques del TUOEL e/o del contributo di cui all'art. 3 bis del D.L. n. 174/2012, convertito nella legge n. 213/2012.

Nel periodo di mandato:

- l'Ente non ha dichiarato il dissesto finanziario ai sensi dell'art. 244 TUEL
- l'Ente non ha dichiarato il predissesto finanziario ai sensi dell'art. 243-bis TUEL
- l'Ente non ha fatto ricorso al fondo di rotazione di cui all'art. 243-ter e 243-quinques del TUEL
- l'Ente non ha ricorso al contributo di cui all'art. 3-bis del D.L. 174/12 convertito con L. 213/12

1.6. Situazione di contesto interno/esterno:

Settore I Area Amministrativa – Affari Generali

Le politiche del welfare complessivamente inteso rappresentano uno snodo cruciale nel concetto di benessere della persona che si intende promuovere.

Il primo obiettivo è quello di verificare ed analizzare nel dettaglio le risorse che sono attualmente stanziare nel Bilancio

delle politiche sociali per individuare i reali margini operativi per una loro riconversione funzionale ad una più snella ed efficace capacità di intervento rispetto alle nuove dinamiche della società contemporanea.

Il secondo. Verificare ed analizzare nell'ambito delle più generali politiche di Bilancio dell'Amministrazione Comunale la possibilità nel medio lungo periodo del mandato amministrativo di incrementare le risorse complessivamente destinate alle politiche di welfare.

Una particolare attenzione va rivolta al tema della offerta sanitaria presente sul territorio.

Aprire un tavolo di discussione con gli uffici regionali e con la competente ASL BT al fine di poter rimodulare l'offerta sanitaria implementando sia i servizi legati alla emergenza urgenza che i servizi relativi all'accesso alla diagnostica e alle visite specialistiche nonché implementarla con la c.d. medicina preventiva.

Settore II Area economico – finanziaria

L'ottimizzazione della macchina amministrativa deve fare i conti con alcuni problemi di non facile soluzione.

Il numero dei dipendenti continua a registrare un trend negativo essendo passato da 131 unità nel 2013 a 127 nel 2016, per poi progressivamente decrescere nel corso del presente mandato (come si evince dai dati del conto annuale del personale sopra riportati) comportando una progressiva difficoltà nella gestione anche degli affari correnti; a ciò si aggiunga l'innalzamento dell'età media del personale. Per questi motivi l'Amministrazione, nel prossimo quinquennio, per poter raggiungere gli obiettivi presentati, si trova costretta a ricorrere a tutte le possibili forme di assunzione del personale.

Alla base si darà l'avvio a nuove procedure concorsuali per il reclutamento di personale, e successiva formazione.

Particolare attenzione sarà rivolta ai sistemi informatici con relativa implementazione dei software ottimizzando, riprogettazione del Sito Istituzionale.

Settore III Area tecnico – manutentiva

Il settore in oggetto ha richiesto una maggiore attenzione sulla corretta gestione del suolo pubblico. Alla base dei ns obiettivi c'è la riqualificazione di edifici ed aree esistenti, l'ottimizzazione del territorio edificato, la valorizzazione del centro storico, l'abbattimento di barriere architettoniche e creazione di percorsi per disabili. Obiettivi percorribili con l'adeguamento al PUG e al PPTR.

Saranno previsti incentivi per promuovere aperture di attività commerciali ed artigianali acquisizione a patrimonio pubblico di edifici ed aree disponibili.

Particolare rilevanza sarà data anche al trasporto pubblico.

Settore IV Area Polizia Locale

Negli ultimi anni, la città di Canosa ha vissuto un notevole aumento della criticità in materia di sicurezza, registrando un incremento vertiginoso dei crimini. Si evidenziano reati di natura pedatoria, quali furti, rapine, estorsioni, ricettazione; reati contro il patrimonio e la persona e sfruttamento della prostituzione.

Sul territorio sono presenti 50 telecamere, ma presentano delle criticità.

Primo tra i vari obiettivi è raggiungere la piena operatività dei relativi sistemi di controllo, monitoraggio urbano e richiesta aumento delle forze dell'ordine.

Si propone di censire le unità abitative del centro storico al fine di ottenere dati certi sull'esatta consistenza della popolazione straniera di origine comunitaria ed extracomunitaria presente sul territorio. Progetti di integrazione culturale e sociale delle fasce a più alto rischio di commissione dei reati della popolazione.

2. Parametri obiettivi per l'accertamento della condizione di ente strutturalmente deficitario ai sensi dell'art. 242 del TUOEL): sono indicati il numero dei parametri obiettivi di deficitarietà risultati positivi all'inizio ed alla fine del mandato:

I parametri di deficit strutturale sono dei particolari tipi di indicatore previsti obbligatoriamente dal legislatore per tutti gli enti locali. Lo scopo di questi indici è fornire all'autorità centrale un indizio, sufficientemente obiettivo, che riveli il grado di solidità della situazione finanziaria dell'ente, o per meglio dire, l'assenza di una condizione di dissesto strutturale.

INIZIO MANDATO: 2017

VOCI	Parametri da considerare per l'individuazione delle condizioni strutturalmente deficitarie (1)
1) Valore negativo del risultato contabile di gestione superiore in termini di valore assoluto al 5% rispetto alle entrate correnti (a tali fini al risultato contabile si aggiunge l'avanzo di amministrazione utilizzato per le spese di investimento)	N
2) Volume dei residui attivi di nuova formaz. prov. dalla gest. di competenza e relativi ai titoli I e III, con l'esclusione delle risorse a titolo di fondo speriment. di riequilibrio di cui all'art. 2 del D.L. n. 23 del 2011 o di fondo di solidarietà di cui all'art. 1, com. 380 della L. 24 dic. 2012 n. 228, superiori al 42 % rispetto ai valori di accert. delle entrate dei medesimi titoli I e III esclusi gli accert. delle predette risorse a tit. di fondo sperimentale di riequilibrio o fondo sol.	N
3) Amm. dei residui attivi prov. dalla gest. dei residui attivi e di cui al tit. I e al tit. III superiore al 65 %, ad esclusione eventuali residui da risorse a titolo di fondo sperimentale di riequilibrio di cui all'art. 2 del D.L. n. 23 o di fondo di solidarietà all'art. 1 com. 380 della L. 24 dic. 2012 n. 228, rapportata agli accert. della gestione di competenza delle entrate dei medesimi tit. I e III ad esclus. degli accert. delle predette risorse a tit. di fondo sper. di riequilibrio o sol.	S
4) Volume dei residui passivi complessivi provenienti dal titolo I superiori al 40% degli impegni della medesima spesa corrente	N
5) Esistenza di procedimenti di esecuzione forzata superiore allo 0,5 per cento delle spese correnti anche se non hanno prodotto vincoli a seguito delle disposizioni di cui all'articolo 159 del tuoel;	N
6) Volume complessivo delle spese di personale a vario titolo rapportato al volume complessivo delle entrate correnti desumibili dai titoli I, II e III superiore al 40 per cento per i comuni inferiori a 5.000 abitanti, superiore al 39 per cento per i comuni da 5.000 a 29.999 abitanti e superiore al 38 per cento per i comuni oltre i 29.999 abitanti; tale valore è calcolato al netto dei contributi regionali nonché di altri enti pubblici finalizzati a finanziare spese di personale.	N
7) Consistenza dei debiti di finanziamento non assistiti da contribuzioni superiore al 150 per cento rispetto alle entrate correnti per gli enti che presentano un risultato contabile di gestione positivo e superiore al 120 per cento per gli enti che presentano un risultato contabile di gestione negativo, fermo restando il rispetto del limite di indebitamento di cui all'art. 204 del tuoel con le modifiche di cui all'art. 8, com. 1 della L. 12 nov. 2011, n. 183, a decorrere dall'1 gen. 2012;	N
8) Consistenza dei debiti fuori bilancio riconosciuti nel corso dell'esercizio superiore all'1 per cento rispetto ai valori di accertamento delle entrate correnti, fermo restando che l'indice si considera negativo ove tale soglia venga superata in tutti gli ultimi tre esercizi finanziari;	S
9) Eventuale esistenza al 31 dicembre di anticipazioni di tesoreria non rimborsate superiori al 5 per cento rispetto alle entrate correnti;	N
10) Ripiano squilibri in sede di provvedimento di salvaguardia di cui all'art. 193 del tuoel con misure di alienazione di beni patrimoniali e/o avanzo di amministrazione superiore al 5% dei valori della spesa corrente, fermo restando quanto previsto dall'articolo 1, commi 443 e 444 della legge 24 dicembre 2012 n. 228 a decorrere dall'1 gennaio 2013; ove sussistano i presupposti di legge per finanziare il riequilibrio in più esercizi finanziari, ecc...(2)	N

(1) Indicare Sì se il valore del parametro supera la soglia e NO se rientra nella soglia. Gli enti che presentano almeno la metà dei parametri deficitari (la voce "Sì" identifica il parametro deficitario) si trovano in condizione di deficitarietà strutturale, secondo quanto previsto dall'articolo 242 del tuoel.

(2) Si rammenta che ai sensi dell'art. 1 co. 443 L. 228/12 i proventi da alienazione di beni patrimoniali disponibili possono essere destinati esclusivamente alla copertura di spese di investimento, ovvero, in assenza di queste o per la parte eccedente, per la riduzione del debito

FINE MANDATO 2021:

TABELLA DEI PARAMETRI OBIETTIVI PER I COMUNI AI FINI DELL'ACCERTAMENTO DELLA CONDIZIONE DI ENTE STRUTTURALMENTE DEFICITARIO

		Barrare la condizione che ricorre	
		Si	No
P1	Indicatore 1.1 (Incidenza spese rigide - ripiano disavanzo, personale e debito - su entrate correnti) <i>maggiore del 48%</i>	Si	No
P2	Indicatore 2.8 (Incidenza degli incassi delle entrate proprie sulle previsioni definitive di parte corrente) <i>minore del 22%</i>	Si	No
P3	Indicatore 3.2 (Anticipazioni chiuse solo contabilmente) maggiore di 0	Si	No
P4	Indicatore 10.3 (Sostenibilità debiti finanziari) maggiore del 16%	Si	No
P5	Indicatore 12.4 (Sostenibilità disavanzo effettivamente a carico dell'esercizio) maggiore dell'1,20%	Si	No
P6	Indicatore 13.1 (Debiti riconosciuti e finanziati) maggiore dell'1%	Si	No
P7	[Indicatore 13.2 (Debiti in corso di riconoscimento) + Indicatore 13.3 (Debiti riconosciuti e in corso di finanziamento)] <i>maggiore dello 0,60%</i>	Si	No

Comune di Canosa: Relazione di fine mandato

P8	Indicatore concernente l'effettiva capacità di riscossione (riferito al totale delle entrate) minore del 47%	Si	No
----	--	----	----

Gli enti locali che presentano almeno la metà dei parametri deficitari (la condizione "SI" identifica il parametro deficitario) sono strutturalmente deficitari ai sensi dell'articolo 242, comma 1, Tuel.

Sulla base dei parametri suindicati l'ente è da considerarsi in condizioni strutturalmente deficitarie		Si	No
--	--	----	----

PARTE II - DESCRIZIONE ATTIVITA' NORMATIVA E AMMINISTRATIVA SVOLTE DURANTE IL MANDATO

1. Attività Normativa:

La nuova disciplina del Titolo V della costituzione offre un quadro delle funzioni e dei poteri dei comuni, province e città metropolitane, nonché della loro organizzazione, che non è più solo rimessa alla possibilità normativa della legge statale. Le “fonti” del diritto locale non trovano più origine dal solo principio di autonomia degli enti medesimi, ma sono invece espressamente indicate nella Costituzione. Ogni ente, infatti, ha potestà regolamentare in ordine alla disciplina dell’organizzazione e dello svolgimento delle funzioni attribuite.

Atti di modifica statutaria o modifica/adozione regolamentare approvati durante il mandato.

DELIBERAZIONE DI CONSIGLIO COMUNALE - N. 98 del 28/11/2017

OGGETTO : APPROVAZIONE REGOLAMENTO DI CONTABILITA' ARMONIZZATA

DELIBERAZIONE DI CONSIGLIO COMUNALE - N. 6 del 03/02/2018

OGGETTO : APPROVAZIONE MODIFICHE AL REGOLAMENTO DI DISCIPLINA DELL'IMPOSTA UNICA COMUNALE (IUC) E COMPONENTE TARI

DELIBERAZIONE DI CONSIGLIO COMUNALE - N. 7 del 03/02/2018

OGGETTO : Regolamento del Canile Sanitario Comunale. Approvazione

DELIBERAZIONE DI CONSIGLIO COMUNALE - N. 41 del 12/05/2018

OGGETTO : Approvazione Regolamento Comunale per l’arredo urbano e dehors per attività stagionali e continuative.

DELIBERAZIONE DI CONSIGLIO COMUNALE - N. 42 del 12/05/2018

OGGETTO : Regolamento del Canile Sanitario Comunale. Riapprovazione, con modifiche, del Regolamento approvato con Deliberazione di C.C. n.7 del 03/02/2018.

DELIBERAZIONE DI CONSIGLIO COMUNALE - N. 78 del 30/11/2018

OGGETTO : Regolamento dei volontari del verde pubblico e decoro urbano Comune di Canosa di Puglia. Approvazione

DELIBERAZIONE DI CONSIGLIO COMUNALE - N. 90 del 30/11/2018

OGGETTO : REGOLAMENTO IUC_ COMPONENTE TARI MODIFICA ART. 27.

DELIBERAZIONE DELLA GIUNTA COMUNALE - N° 52 del 21/03/2019

APPROVAZIONE NUOVO REGOLAMENTO DEL CORPO DI POLIZIA LOCALE DI CANOSA DI PUGLIA

DELIBERAZIONE DI CONSIGLIO COMUNALE - N. 42 del 11/06/2019

OGGETTO : APPROVAZIONE REGOLAMENTO COMUNALE PER LA DEFINIZIONE AGEVOLATA DELLE ENTRATE RISCOSSE MEDIANTE INGIUNZIONE FISCALE

DELIBERAZIONE DI CONSIGLIO COMUNALE - N. 36 del 29/07/2020

OGGETTO : APPROVAZIONE DEL REGOLAMENTO DI DISCIPLINA DELL'IMPOSTA MUNICIPALE PROPRIA (IMU 2020).

DELIBERAZIONE DI CONSIGLIO COMUNALE - N. 38 del 29/07/2020

OGGETTO: Approvazione del Regolamento di disciplina della TARI 2020.

DELIBERAZIONE DI CONSIGLIO COMUNALE - N. 13 del 25/03/2021

OGGETTO : L.R. 11/2017 e ss.mm.ii. - ADEGUAMENTO DEL REGOLAMENTO EDILIZIO comunale al Regolamento Edilizio Tipo approvato in sede di Conferenza Unificata Stato-Regioni-Comuni del

20/10/2016, recepito dalla Regione Puglia con D.G.R. n° 554/2017 e successiva integrazione D.G.R. n° 648/2017. APPROVAZIONE BOZZA ai sensi dell'art. 3 co. 1 della L.R. n° 3/2009.

DELIBERAZIONE DI CONSIGLIO COMUNALE - N. 20 del 21/04/2021

OGGETTO : REGOLAMENTO PER L'APPLICAZIONE DEL CANONE DI CONCESSIONE PER L'OCCUPAZIONE DELLE AREE MERCATALI REALIZZATE ANCHE IN STRUTTURE ATTREZZATE (LEGGE 160/2019, COMMA 837). DECORRENZA 1 GENNAIO 2021.

DELIBERAZIONE DI CONSIGLIO COMUNALE - N. 21 del 21/04/2021

OGGETTO : REGOLAMENTO PER LA DISCIPLINA DEL CANONE PATRIMONIALE DI OCCUPAZIONE DEL SUOLO PUBBLICO E DI ESPOSIZIONE PUBBLICITARIA, AI SENSI DELL'ART. 1, COMMI 816-837, DELLA LEGGE 27 DICEMBRE 2019, N. 160.

DELIBERAZIONE DI CONSIGLIO COMUNALE - N. 35 del 29/06/2021

OGGETTO : Modifiche ed integrazioni al Regolamento TARI approvato con deliberazioni di CC n. 38 del 29 luglio 2020.

DELIBERAZIONE DI CONSIGLIO COMUNALE - N. 42 del 14/07/2021

OGGETTO : Regolamento per la gestione dei beni confiscati alla criminalità organizzata sul territorio di Canosa di Puglia

DELIBERAZIONE DI CONSIGLIO COMUNALE - N. 61 del 26/10/2021

OGGETTO : OGGETTO: L.R. 11/2017 e ss.mm.ii. - ADEGUAMENTO DEL REGOLAMENTO EDILIZIO comunale al Regolamento Edilizio Tipo approvato in sede di Conferenza unificata Stato - Regioni - Comuni del 20/10/2016, recepito dalla Regione Puglia con DGR n. 554/2017 e successiva integr. DGR n. 648/2017. Bozza approvata con Delib. di C.C. n. 13/2021. ESAME OSSERVAZIONI ED APPROVAZIONE ai sensi dell'art. 3 comma 1 della L.R. n. 3/2009.

DELIBERAZIONE DI CONSIGLIO COMUNALE - N. 10 del 24/03/2022

OGGETTO: Integrazione dell'art. 8 del Regolamento sul funzionamento del Consiglio Comunale e sulla costituzione e funzionamento delle Commissioni Consiliari e della Conferenza dei Capigruppo.

2. Attività tributaria

2.1. Politica tributaria locale. Per ogni anno di riferimento

Le scelte che l'amministrazione può abbracciare in questo campo attengono soprattutto alla possibilità di modificare l'articolazione economica del singolo tributo. Questo, però, quando le leggi finanziarie non vanno a ridurre o congelare l'autonomia del comune in tema di tributi e tariffe, contraendo così le finalità postulate dal federalismo fiscale, volte ad accrescere il livello di autonomia nel reperimento delle risorse. Si è in presenza di una situazione dove due interessi, l'uno generale è l'altro locale, sono in conflitto e richiedono uno sforzo di

armonizzazione che può avere luogo solo con il miglioramento della congiuntura economica.

2.1.1. IMU: Principali aliquote applicate (abitazione principale e relativa detrazione, altri immobili e fabbricati rurali strumentali);

FATTISPECIE	2017	2018	2019	2020	2021
Abitazione principale (solo categorie A/1, A/8 e A/9) e relative pertinenze	4x‰	4x‰	4x‰	4x‰	4x‰
Per tutti gli immobili del gruppo catastale "D" immobili produttivi, con esclusione della categoria D/10 "immobili produttivi e strumentali agricoli" esenti dal 1° gennaio 2014.	10,60‰	10,60‰	10,60‰	10,60‰	10,60‰
Terreni agricoli	8,00‰	8,00‰	8,00‰	8,00‰	8,00‰
Altri fabbricati	10,60‰	10,60‰	10,60‰	10,60‰	10,60‰
Aree edificabili	9,60‰	9,60‰	9,60‰	9,60‰	9,60‰
Detrazione per abitazione principale categoria A/1, A/8 e A/9 e relative pertinenze	€200,00	€200,00	€200,00	€200,00	€200,00

2.1.2. Addizionale Irpef: aliquota massima applicata, fascia di esenzione ed eventuale differenziazione:

L'imposizione addizionale sull'IRPEF, è stata istituita dal lontano 1999, allorché l'ente locale è stato autorizzato a deliberare, entro il 31/12 di ciascun anno, la variazione dell'aliquota dell'addizionale da applicare a partire dall'anno successivo, con un limite massimo stabilito però per legge.

Aliquote addizionale Irpef	2017	2018	2019	2020	2021
Aliquota massima	0,80%	0,80%	0,80%	0,80%	0,80%
Fascia esenzione	€ 7.500,00	€ 7.500,00	€ 7.500,00	€ 7.500,00	€ 7.500,00

2.1.3. Prelievi sui rifiuti: indicare il tasso di copertura e il costo pro-capite:

La tassazione sullo smaltimento di rifiuti solidi urbani, come per altro quella dell'IMU, è stata molto rimaneggiata nel tempo, subendo inoltre gli effetti di un quadro normativo soggetto ad interpretazioni contraddittorie. La progressiva soppressione del tributo, con la contestuale istituzione della corrispondente tariffa, avrebbe dovuto comportare infatti la ricollocazione del corrispondente gettito nelle entrate di natura tariffaria, con la contestuale introduzione dell'obbligo di integrale copertura dei costi del servizio. La questione circa l'esatta connotazione di questo prelievo è stata poi oggetto di diverse risoluzioni ministeriali, talvolta in contrasto tra di loro, fino all'intervento della Corte costituzionale. L'ambito applicativo di questa disciplina è ora rimandato all'immediato futuro, con l'introduzione del nuovo quadro di riferimento previsto dalla nuova TARI (tassa sui rifiuti).

Prelievi sui rifiuti	2017	2018	2019	2020	2021
Tipologia di prelievo	TARI	TARI	TARI	TARI	TARI
Tasso di copertura	100%	100%	100%	100%	100%
Costo del servizio procapite	€ 145,11	€ 137,75	€ 143,03	€ 139,34	€ 158,14

3. Attività amministrativa

3.1. Sistema ed esiti controlli interni:

La normativa generale, talvolta integrata con le previsioni dello Statuto e con il regolamento interno sull'organizzazione degli uffici e servizi, prevede l'utilizzo di un sistema articolato dei controlli interni, la cui consistenza dipende molto dalle dimensioni demografiche dell'ente. Il contesto è sempre lo stesso, e cioè favorire il miglioramento dell'operatività della complessa macchina comunale, ma gli strumenti messi in atto sono profondamente diversi con il variare del peso specifico del comune.

3.1.1. Controllo di gestione:

Il controllo di gestione è un sistema di monitoraggio dell'attività dell'ente volto a garantire, o quanto meno a favorire, la realizzazione degli obiettivi programmati, la corretta ed economica gestione delle risorse pubbliche, l'imparzialità ed il buon andamento della pubblica amministrazione e la trasparenza dell'azione amministrativa. Si tratta pertanto della procedura diretta a verificare lo stato di attuazione degli obiettivi programmati e, attraverso l'analisi delle risorse acquisite e la comparazione tra i costi e la quantità e qualità dei servizi offerti, la funzionalità dell'organizzazione, l'efficacia, l'efficienza ed il livello di economicità.

Principali obiettivi inseriti nel programma di mandato e livello di realizzazione.

Queste le Linee di mandato:

1. Politiche a tutela dell'ambiente;
2. Politiche in materia di rifiuti solidi urbani;
3. Urbanistica e Lavori Pubblici;
4. Agricoltura e Verde Pubblico;
5. Archeologia;
6. Legalità;
7. Attività Produttive;

8. Sport;
9. Cultura e Turismo;
10. Welfare;
11. Pubblica Amministrazione..

Politiche a tutela dell'ambiente

Obiettivi generali

L'obiettivo generale di "natura ambientale" viene individuato nell'attuare trasversalmente politiche che contribuiscano allo sviluppo sostenibile della città riducendo al minimo l'impatto ambientale di tutte le attività, siano esse economiche, industriali e sociali.

Politiche in materia di rifiuti solidi urbani

Obiettivi generali

Incentivare e rafforzare la strategia "Rifiuti Zero".

Alcuni degli interventi più significativi effettuati negli anni del mandato:

Si inaugura il nuovo Centro Comunale di Raccolta di Loconia

22 Settembre 2021

Inaugurazione: giovedì 23 settembre alle 16.30. La piattaforma apre ai cittadini da venerdì 24.

Teknoservice in piazza

17 Settembre 2021

Un evento in p.zza Vittorio Veneto per prendere confidenza, divertendosi, con le prossime modifiche del servizio di raccolta rifiuti

Il 4 ottobre parte il nuovo sistema di raccolta dei Rifiuti Solidi Urbani

7 Settembre 2021

Via le campane del vetro e i carrellati davanti ai condomini, buste intelligenti e maggiori controlli le principali novità.

Discarica Tufarelle: ecco cosa sta accadendo

21 Giugno 2021

Il Sindaco Morra chiarisce alcuni aspetti in seguito alla nota diffusa sui social dalla locale sezione di Italia Nostra

Canosa "Comune Riciclone" anche nel 2018

17 Dicembre 2018

Premiati da Legambiente i "Comuni Ricicloni Puglia" 2018.

Giovedì 1 novembre il mercato settimanale si svolgerà normalmente.

30 October 2018

Sarà svolto regolarmente anche il servizio di raccolta dei rifiuti urbani.

E' iniziata la distribuzione del nuovo materiale informativo e del kit buste della raccolta differenziata.

18 Giugno 2018

Ai cittadini verrà distribuito anche il "Calendario Settimanale" ed il "Manuale della Raccolta Differenziata".

Riapre il Centro Comunale di Raccolta

13 Aprile 2018

Dal prossimo 2 maggio sarà possibile conferire presso il Centro di via San Paolo i rifiuti che non è possibile smaltire con la raccolta porta a porta.

Terminati i lavori di sistemazione del Centro Comunale di Raccolta.

2 Marzo 2018

Presso il CCR sarà possibile smaltire vetro, plastica, ingombranti non pericolosi, e residui da raccolta indifferenziata.

Partirà lunedì 6 novembre il nuovo calendario per la raccolta della frazione secca residua.

2 Novembre 2017

Urbanistica e Lavori Pubblici

Obiettivi generali

Sostanzialmente ci proponiamo di incentivare la riqualificazione di edifici ed aree esistenti, con particolare attenzione al centro storico.

Convocazione 2^ Conferenza di servizi per l'esame dello studio di fattibilità della proposta lavori di ampliamento di un opificio esistente per la lavorazione e trasformazione dell'uva e produzione di vini D.O.C.

20 Gennaio 2022

10 febbraio 2022 ore 10,00

Convocazione 2^ Conferenza di servizi istruttoria per l'esame dello studio di fattibilità della proposta di P.U.E. - Civitas S.r.l. - Sinesi Leonarda

17 Gennaio 2022

Giovedì 3 febbraio 2022 ore 10,00.

Trasformazione del diritto di superficie in diritto di proprietà

7 Gennaio 2022

La delibera è stata approvata all'unanimità dal Consiglio Comunale

Rigenerazione Urbana: pioggia di finanziamenti per Canosa di Puglia

4 Gennaio 2022

Cinque gli interventi finanziati nell'ambito del PNRR

Variante al PUG. Convocata la seconda Conferenza di Copianificazione.

17 Novembre 2021

Il 15 dicembre 2021 alle ore 10,00 in modalità telematica. [Link alla documentazione.](#)

E' on line lo Sportello Unico Edilizia Digitale Italiano

30 Settembre 2021

Per accedere clicca [qui](#)

SUE: al via lo sportello on line dedicato all'edilizia

28 Settembre 2021

La novità sarà presentata giovedì prossimo in un webinar gratuito

Il sindaco, Roberto Morra, sulla lettera aperta del PD di Canosa.

11 Settembre 2021

I finanziamenti che questa Amministrazione ha intercettato e continua ad intercettare nulla hanno a che vedere con il PNRR ma sono frutto di candidature a bandi regionali e ministeriali.

Regolamento Edilizio Tipo: 60 giorni per le osservazioni.

23 Giugno 2021

Al via la progettazione dell'Urban Center

23 Giugno 2021

Il Sindaco Morra: "Uno spazio per condividere e progettare il futuro della nostra città e del suo territorio"

Il comune diventa sempre più smart con lo Sportello Unico Edilizio Digitalizzato

22 Giugno 2021

Con un click sarà possibile presentare istanze senza recarsi presso gli uffici comunali

Adottato il nuovo Regolamento Edilizio Comunale adeguato al RET

2 Aprile 2021

Entro 60 giorni dalla pubblicazione all'Albo Pretorio, sarà possibile produrre osservazioni e controdeduzioni.

"Il modello Canosa". Convegno Live streaming - 24 marzo ore 9,00

23 Marzo 2021

Primo tavolo tematico dedicato alla filiera della formazione scolastica.

Osservazioni alla variante al PUG ed adeguamento al PPTR - Puglia

4 Marzo 2021

Dal 4 marzo fino a tutto il 23 marzo, chiunque abbia interesse può presentare le proprie osservazioni.

Una città più resiliente e abitabile e con un'idea di sviluppo legata alla valorizzazione delle risorse

26 Febbraio 2021

Il Consiglio Comunale ha approvato il Documento Programmatico Preliminare della variante al PUG.

Bando l'infrastrutturazione turistica. Canosa c'è.

4 Febbraio 2021

Il Comune di Canosa ha visto finanziato nello stesso bando il progetto "Tra Città e campagna" per un importo di 1,5 milioni di euro.

Recupero e valorizzazione della Villa Comunale

3 Febbraio 2021

I lavori per un valore di oltre un milione e 200 mila euro saranno realizzati in più lotti funzionali programmati anche in funzione dei fondi comunali a disposizione e di altre forme di finanziamento possibili.

E' stato ammesso a finanziamento il progetto "Tra città e campagna. Un percorso di turismo attrezzato della città archeologica"

9 Dicembre 2020

Si possono ora avviare le procedure necessarie all'appalto dei lavori per un totale di 1,5 milioni di euro.

Verso il nuovo piano del rione Castello. Analisi, interpretazioni, ipotesi di rilancio

7 Dicembre 2020

Il 10 dicembre, alle ore 10,00 sulla piattaforma MEET.

Intervento di riqualificazione della zona 167

18 Novembre 2020

Dell'importo di euro 626.000, da candidare al bando della Regione Puglia per 500.000 euro, e per 126.000 euro quale quota di cofinanziamento comunale.

Nasce l'Urban Center "Canosa Lab".

31 October 2020

In Piazza Vittorio Veneto, un luogo fisico per promuovere azioni sul territorio e favorire la nascita di reti attraverso innovazione e creatività.

Open Day Luoghi Comuni. Giovedì 23 luglio alle 18,00 Aula Consiliare.

16 Giugno 2020

Al termine dell'incontro, sarà possibile effettuare un sopralluogo presso lo spazio candidato, l'albergo diffuso di via Rocco Sassani.

Adozione del Documento Programmatico Preliminare (DPP)

9 Giugno 2020

Variante al PUG del Comune di Canosa.

Museo: finalmente una base solida per la sua realizzazione.

28 Febbraio 2020

Il Comune di Canosa concede al Polo Museale della Puglia parte di "Mazzini" per la realizzazione del Museo.

Abbattimento barriere architettoniche.

9 Gennaio 2020

130.000 euro per abbattimento barriere architettoniche e 5000 euro per redazione PEBA.

"Canosa si Rigenera" un convegno sulla rigenerazione urbana della Città.

7 Dicembre 2019

Si inizia alle 9,00 presso la Chiesa di Santa Lucia e si prosegue nel pomeriggio alle 16,00 presso il Centro Servizi Culturali.

Rigenerazione del Rione Castello

28 Novembre 2019

Il piano di recupero sarà elaborato con la collaborazione scientifica del Dipartimento di Scienze dell'Ingegneria Civile e dell'Architettura del Politecnico di Bari.

Museo Archeologico Nazionale un altro passo verso la sua realizzazione.

31 October 2019

Nella giornata di ieri si sono tenuti, a Palazzo di Città, due importanti incontri per il futuro della Città: la nascita del nuovo Museo Archeologico Nazionale e il primo tavolo dell'Accordo di Valorizzazione.

Convocato a Palazzo di Città il primo tavolo dell'Accordo di Valorizzazione.

25 October 2019

Mercoledì 30 ottobre prossimo, presso la Sala Consiliare del Comune.

Prorogati i termini per l'Avviso Pubblico per l'assegnazione di contributi per interventi di prevenzione sismica.

13 Settembre 2019

Le domande possono essere presentate entro le ore 12,00 del 25 settembre 2019.

Avviata la revisione della strumentazione urbanistica vigente.

12 August 2019

Nel corso dei due anni di Amministrazione sono state rilevate numerose criticità per l'attuazione del PUG vigente

Tre spazi comunali candidati all'Avviso Regionale "Luoghi Comuni".

3 Aprile 2019

Sono Albergo Diffuso, il Museo della Civiltà Contadina nel Borgo Antico e l'area verde ubicata in Zona Costantinopoli.

Incontro Amministrazione imprenditori in merito alla zona industriale "D2".

21 Febbraio 2019

Si è svolto questa mattina a Palazzo di Città l'incontro con associazioni ed imprenditori locali in ordine alla fruizione della "D2".

Approvato in Giunta Comunale un nuovo progetto di valorizzazione della città.

27 Dicembre 2018

Candidato a finanziamento "Tra città e campagna. Un percorso di turismo attrezzato della città archeologica".

Tra Cultura e Turismo. Una riflessione sul futuro di Canosa e del territorio circostante.

19 Dicembre 2018

Seminario sul tema della messa punto di un modello di turismo specifico per il contesto canosino.

L'assessore alla Programmazione Territoriale, Sabina Lenoci, illustra il convegno del 15 dicembre.
12 Dicembre 2018

"Tra cultura e turismo. Un progetto di valorizzazione per Canosa". Al centro Servizi Culturali dalle ore 10:00.

Presentazione del progetto di valorizzazione per Canosa e due seminari di studio sulla città'.

4 Dicembre 2018

6 dicembre: "Miniere di Tufo. Viaggio nelle Cave della Bellezza" 15 dicembre "Tra Cultura e Turismo. Il Progetto di Valorizzazione della Città"

Il Comune di Canosa è stato ammesso al finanziamento per il progetto C.ur.A. (Corridoio Ecologico Urbano Archeologico).

30 October 2018

"Il progetto, finanziato per un milione trecentomila euro, risulta al primo posto....."

Sottoscritto Protocollo d'Intesa con l'Agenzia del Demanio.

6 October 2018

Il Protocollo segna l'avvio di un rapporto di collaborazione finalizzato alla valorizzazione a rete di immobili pubblici

Presentato alla città l'Accordo di Valorizzazione del Patrimonio Storico Archeologico.

6 August 2018

Alla presenza del Sottosegretario ai Beni Culturali, Gianluca Vacca.

Canosa a W.A.Ve. 2018 il workshop di architettura organizzato dall'Iuav di Venezia.

26 Giugno 2018

Il tema generale è quello dei centri storici delle piccole e medie città italiane.

Ripresi i lavori alle palazzine di via Cagliari.

22 Maggio 2018

Sono ripresi i lavori di svuotamento delle acque stagnanti nel piano cantinato delle palazzine di via Cagliari di proprietà di Arca Puglia Centrale (ex IACP).

Dehors, in Consiglio Comunale il Regolamento.

9 Maggio 2018

"Il Comune di Canosa ha intrapreso una revisione del Regolamento - riferisce l'assessore Sabina Lenoci - al fine di aggiornarlo alle prescrizioni di legge."

Nuovo Regolamento Comunale per l'Arredo Urbano e Dehors.

26 Marzo 2018

Fino a mercoledì 4 aprile sarà possibile consultare e/o richiedere copia del Regolamento presso gli uffici SUE.

Ridotta IMU zona San Giorgio - D5 di oltre il 30%.

2 Marzo 2018

Con la Delibera di Giunta approvata questa mattina ridotto il valore stimato delle aree edificabili da € 10,08 a € 6,75 al metro quadro.

Iniziati i lavori di ristrutturazione dei bagni pubblici ubicati nella villa comunale

18 Gennaio 2018

Sono iniziati i lavori di ristrutturazione dei bagni pubblici ubicati nella villa comunale. Tali lavori si sono resi necessari a causa di perdite e rotture dell'impianto idrico e di scarico che creavano infiltrazioni di acqua nel soffitto sottostante.

Agricoltura e Verde Pubblico

Agricoltura

Obiettivo generale

Introduzione di nuove tecnologie, ampliamento delle dimensioni aziendali, trasformazione e commercializzazione dei prodotti agricoli, qualificazioni delle produzioni, integrazione di filiera, passaggio della produzione agricola ai servizi.

Al via il concorso oleario Montecarlo Masters of Olive Oil.

23 Febbraio 2022

Per le aziende canosine è prevista una quota di iscrizione agevolata

XYLELLA: la Regione riduce l'area cuscinetto dell'area delimitata di Canosa

14 Settembre 2021

Scongiorato il rischio di un'avanzata dell'infezione

Orario di servizio per Vidimazione MVV ex DoCo.

9 Settembre 2021

L'Ufficio Agricoltura è sito in via Falcone, 134

Gelate 2018

9 Settembre 2021

Sanluca, "Sono in corso le opportune verifiche. Nonostante le difficoltà del Covid-19, saremo tra i primi tra i comuni limitrofi a completare le istruttorie"

Provvidenze per le gelate dell'8 e 9 aprile 2021

3 Settembre 2021

Il termine ultimo per l'invio dell'istanza è il 15 ottobre 2021

Disponibili i moduli per la segnalazione dei danni subiti in seguito alla grandinata e alla tromba d'aria del 26 agosto 2021

31 August 2021

Le istanze possono essere consegnate a mano al protocollo comunale o inviate via PEC

Stop al lavoro nei campi nelle ore più calde

8 Giugno 2021

Scatta l'ordinanza del Presidente della Regione Puglia Michele Emiliano

Piano d'azione per contrastare la diffusione di Xylella fastidiosa in Puglia

21 Aprile 2021

Pratiche per ridurre la popolazione della sputacchina quando questa è nella sua fase giovanile.

Gelate aprile 2021: scheda di segnalazione.

9 Aprile 2021

Per la segnalazione dei danni deve essere compilata l'allegata scheda da consegnare al Comune di Canosa di Puglia.

Xylella Fastidiosa: campagna di prevenzione

8 Marzo 2021

In ottemperanza alle disposizioni della Regione Puglia.

Concorso Internazionale Monte Carlo Master of Oil International Contest.

19 Febbraio 2021

Le aziende olearie di Canosa interessate a partecipare al Concorso devono far pervenire la propria adesione entro le ore 12,00 del 26 febbraio 2021.

7° Censimento generale dell'Agricoltura.

16 Gennaio 2021

il Censimento coinvolgerà fino al 30 giugno 2021 tutto il territorio italiano.

Provvidenze per le gelate 2020.

14 Gennaio 2021

Le domande devono essere presentate entro il 6 febbraio 2021.

Riapre l'Ufficio Agricoltura.

12 Gennaio 2021

L'ufficio osserverà i consueti orari di apertura al pubblico: dal Lunedì al Venerdì dalle 8.30 alle 10.30 e il giovedì pomeriggio dalle 16.30 alle 18.30.

Xylella: attivato modulo autosegnalazione

20 Dicembre 2020

Si invitano tutti i cittadini a segnalare i casi sospetti di Xylella fastidiosa.

Focolaio Xylella a Canosa: precisazione dell'assessore Francesco Lops.

18 Dicembre 2020

L'infezione riguarda piante ornamentali della varietà Dodonea Viscosa Purpurea

Orario di servizio per Vidimazione MVV ex DoCo.

1 Settembre 2020

Anche i singoli VITICOLTORI, possono emettere MVV elettronico mentre per la procedura cartacea possono rivolgersi all'Ufficio Agricoltura del Comune.

L'agroalimentare canosino al Fico Eatly World di Bologna

23 Dicembre 2019

La rassegna, inaugurata domenica 22 dicembre, ha l'obiettivo di raccontare le tradizioni culturali, religiose e culinarie dei Comuni italiani.

"Un albero per ogni nato."

18 Novembre 2019

L'Amministrazione Comunale effettuerà la piantumazione di 193 piantine di leccio presso il "Tratturo Regio" nell'area archeologica di Bagnoli

Contributi per le pratiche agricole finalizzate alla ripresa della produzione degli oliveti colpiti dalle gelate del 2018.

6 Settembre 2019

Stanziati dalla regione Puglia 500.000 euro.

Orario di servizio per Vidimazione MVV ex DoCo.

6 Settembre 2019

Presso l'Ufficio Agricoltura, sito in via Falcone, 134, dal 31 agosto al 31 ottobre 2019.

Sono disponibili i moduli per la segnalazione dei danni della grandinata del 10 luglio.

23 Giugno 2019

Su richiesta dell'Amministrazione Comunale, si sono svolti i sopralluoghi dei tecnici della Regione Puglia per verificare l'entità dei danni causati dalla grandinata dello scorso 10 luglio.

Grandinata del 10 luglio: a Loconia i sopralluoghi dei tecnici della Regione.

18 Giugno 2019

L'appuntamento con i produttori agricoli interessati è previsto nella Borgata di Loconia alle ore 9,00 del 19 luglio.

Il sindaco sulla grandinata dello scorso 10 luglio.

12 Giugno 2019

Per quanto riguarda l'abitato non si segnalano criticità di sorta. Discorso diverso per le nostre campagne: la produzione è seriamente compromessa.

“La percoca di Loconia, tutela e valorizzazione.” Il forum venerdì 5 luglio a Canosa.

3 Giugno 2019

Venerdì 5 luglio alle 19,30 presso la sala ricevimenti “Lo Smeraldo”

Sicurezza nelle campagne: incontro con gli agricoltori

17 Aprile 2019

il sindaco: "Ho rappresentato ai presenti la necessità di denunciare i casi di rapina o di furto alle forze dell'ordine per permettere loro di svolgere il proprio lavoro."

Sicurezza nelle campagne, l'Amministrazione Comunale incontra gli agricoltori

15 Aprile 2019

Martedì 16 aprile alle ore 16,00, in Sala Consiliare a Palazzo di Città

Sicurezza nelle campagne, incontro a Palazzo di Città con i responsabili delle Forze dell'Ordine

3 Aprile 2019

E' stato fatto il punto sulla sicurezza in città e nelle campagne.

La percoca di Loconia nell'elenco dei Prodotti Agroalimentari Tradizionali.

29 Marzo 2019

Il Mipaaf ha ufficializzato l'inserimento della Percoca di Loconia nell'elenco della Regione Puglia.

“Clorpirifos quale futuro?” il 28 febbraio al CSC “Teresa Pastore” alle 17:30.

26 Febbraio 2019

Interverranno il prof. Francesco Lops, assessore all'Agricoltura del Comune di Canosa e il dott. Agostino Santomauro dell'Osservatorio Fitosanitario della Regione Puglia.

Il sindaco, Roberto Morra, interviene sulla manifestazione degli agricoltori a Bari.

8 Gennaio 2019

Compito di chi amministra è dare il proprio contributo alla risoluzione dei problemi, le sfilate le lasciamo a quei politici che i problemi non li hanno mai risolti.

Orario di servizio per Vidimazione MVV ex DoCo.

12 Settembre 2018

Presso l'Ufficio Agricoltura dal lunedì al venerdì dalle 8:00 alle 14:00 e dalle 15:30 alle 18:30; il sabato 10:00 - 14:00 e 15:30 - 18:30; la domenica dalle 10:30 alle 15:30.

Irrigazione Agro di Loconia

12 Giugno 2018

L'assessore all'Agricoltura, Francesco Lops, interviene sul tema dell'irrigazione nell'Agro di Loconia.

Verde Pubblico

Obiettivo generale

La conservazione ed il miglioramento dell'ambiente urbano

Legalità

- Piena operatività di sistemi di controllo e monitoraggio urbano.
- Eventi di educazione alla legalità nelle scuole di ogni ordine e grado al fine di improntare una efficace prevenzione di reati derivanti dal bullismo e dalla violenza di ogni genere.
- Richiesta di aumento degli organici delle forze dell'ordine e un tavolo di concertazione in seno alla Prefettura per la prevenzione e repressione di tutti i reati.

PNRR: sottoscritto in Prefettura il protocollo Legalità

Spesso -spiega il Sindaco Roberto Morra - si parla della grande opportunità che rappresentano i fondi del PNRR per la nostra città.

Siamo però consapevoli che i finanziamenti in arrivo fanno gola alla criminalità e che potrebbero esserci tentativi di infiltrazioni negli appalti.

Per scongiurare tale pericolo il Comune di Canosa, in accordo con la Prefettura, rafforza il sistema dei controlli sulle imprese appaltatrici e su quelle in sub appalto.

Ho sottoscritto presso il Palazzo del Governo a Barletta, assieme al Prefetto di Barletta Andria Trani Maurizio Valiante, il documento che punta a rafforzare le misure di prevenzione dei tentativi di infiltrazione della criminalità organizzata negli affidamenti pubblici, delle concessioni e delle procedure concorsuali, con particolare riguardo alle ingenti risorse che saranno trasferite agli enti locali nell'ambito del Piano Nazionale di Ripresa e Resilienza.

L'impegno delle parti è quello di scongiurare sul nascere le velleità malavitose di infiltrarsi nell'economia legale, in previsione delle ingenti risorse che saranno trasferite agli enti locali nell'ambito del Piano Nazionale di Ripresa e Resilienza. Attenzione, prevenzione e forte vigilanza sono infatti le direttrici comuni attraverso le quali muoversi, nel nome della legalità e della trasparenza, intervenendo con attività orientate al monitoraggio capillare ed alla verifica antimafia degli operatori economici con i quali la Pubblica Amministrazione provinciale si interfaccia e stipula contratti. Per il raggiungimento di questi obiettivi sarà infatti ampliata l'acquisizione della documentazione antimafia da parte della Prefettura, oltre che nei casi previsti dal Codice dei Contratti Pubblici anche per i contratti di appalto relativi alle acquisizioni di servizi, forniture, lavori ed opere, nonché concorsi pubblici di progettazione e subcontratti, di importo compreso tra i 40 ed i 150mila euro.

Il Comune, inoltre, - conclude il primo cittadino - si impegna ad inserire nei contratti specifiche clausole contrattuali allegate al protocollo di legalità che dovranno essere espressamente accettate dalle imprese contraenti.

Attività Produttive

Obiettivi generali

Il commercio anima della città

Sport

Obiettivo generale

Educare attraverso lo sport

Cultura e Turismo

Obiettivo generale

L'obiettivo generale sarà concentrato nel favorire la fruizione del Teatro Comunale "Raffaele Lembo", sia sotto l'aspetto strutturale che culturale.

Contributi libri di testo AS 2021/2022

21 Marzo 2022

Da mercoledì 23 in pagamento presso la tesoreria comunale

Inaugurate le nuove aree ludiche realizzate presso le scuole dell'infanzia

8 October 2021

Morra: Il nostro impegno è costante per migliorare gli spazi scolastici e renderli più accoglienti e confortevoli.

Da lunedì 11 ottobre riprende la mensa scolastica

30 Settembre 2021

Con l'APP Spazio Scuola è possibile verificare il credito residuo o effettuare ricariche dei pasti

Inizio anno scolastico 2021/2022

16 Settembre 2021

Il messaggio del Sindaco Roberto Morra rivolto agli studenti

5 milioni di euro per i lavori di messa in sicurezza ed adeguamento sismico degli edifici scolastici
9 Settembre 2021

Morra: "Al lavoro per garantire spazi accoglienti e confortevoli ma soprattutto sicuri"

Pronto il calendario scolastico 2021/2022

8 Settembre 2021

Rientro in classe tra lunedì 13 e lunedì 20 settembre

Fornitura libri di testo Scuole Secondarie di 1° e 2° grado - A.S. 2021/2022

3 Settembre 2021

La procedura sarà attiva a partire dalle ore 12,00 del 06/09/2021 e fino alle ore 14,00 del 24/09/2021

Servizio trasporto alunni.

24 August 2021

Il termine ultimo per la presentazione delle istanze è fissato al 24 settembre 2021.

Avviso servizio mensa scolastica A. S. 2021- 2022

19 August 2021

Le istanze devono essere presentate entro il 31 agosto 2021 presso l'Ufficio Protocollo del Comune di Canosa di Puglia.

Candidati a finanziamento i lavori per le palestre Bovio e Carella

6 August 2021

Morra: una misura garantire agli studenti palestre più sicure, attrattive e funzionali ai processi di apprendimento

Fornitura libri di testo delle scuole secondarie di 1° e 2° grado per l'a. s. 2021/2022

21 Maggio 2021

La presentazione delle istanze dovrà essere effettuata ON-LINE fino alle ore 14,00 del 20 Luglio 2021.

Messa in sicurezza e adeguamento sismico degli edifici scolastici

31 Marzo 2021

Lavori per un valore di 5 milioni di euro destinati al nostro Comune a valere nel 2022

Da questa mattina è ripreso il servizio scuolabus.

19 Gennaio 2021

Tutti gli aventi diritto potranno regolarmente tornare ad usufruire del servizio.

Sospese le attività didattiche al Plesso Giovanni Paolo II, riprendono al plesso Carella.

11 Gennaio 2021

Le attività didattiche del plesso Giovanni Paolo II riprenderanno il 13 gennaio.

Scuola, ordinanza della Regione Puglia: DDI fino al 15 gennaio.

5 Gennaio 2021

Per tutte le scuole pugliesi di ogni ordine e grado, dalle primarie alle superiori.

Puglia zona gialla. Cosa si può fare.

5 Dicembre 2020

Misure di contenimento specifiche sono state inoltre adottate per il periodo delle festività natalizie.

D.P.C.M. 3 dicembre 2020 e Ordinanza del Presidente della Regione Puglia 444.

4 Dicembre 2020

Il Presidente del Consiglio, Giuseppe Conte, ha firmato il Dpcm del 3 dicembre contenente le nuove misure per fronteggiare l'emergenza epidemiologica da Covid-19.

Nuovi banchi per le scuole dell'infanzia

20 Novembre 2020

Questa Amministrazione fin dal suo insediamento ha avuto a cuore il benessere degli studenti ed ha investito risorse importanti per la manutenzione straordinaria degli edifici scolastici di proprietà comunale.

Sospensione dell'attività scolastica del plesso "De Muro Lomanto".

15 Novembre 2020

Il plesso resterà chiuso nelle giornate di lunedì 16 e martedì 17 novembre.

Sospensione dell'attività scolastica della scuola primaria Giovanni Paolo II

12 Novembre 2020

Resterà chiusa nelle giornate di venerdì 13 e sabato 14 novembre per effettuare la sanificazione degli ambienti.

Sospensione delle attività scolastiche per il plesso "G. Marconi"

6 Novembre 2020

Il plesso resterà chiuso nelle giornate di sabato 7 e lunedì 9 novembre prossimi per la sanificazione degli ambienti scolastici.

Sospensione delle attività scolastiche per il plesso "M. Carella"

31 October 2020

Nelle giornate di lunedì 2 e martedì 3 novembre prossimi la scuola resterà chiusa per la sanificazione degli ambienti scolastici.

La Regione Puglia sospende le attività didattiche in tutte le scuole

28 October 2020

Dal 30 ottobre sino al 24 novembre 2020 le Istituzioni Scolastiche di ogni ordine e grado adottano la didattica digitale integrata.

Sospensione dell'attività scolastica per la scuola Giovanni Paolo II

25 October 2020

Un'insegnante e tre alunni della scuola sono risultati positivi al test SARS-Cov-2.

Aggiornamento situazione epidemiologica Liceo "Fermi"

21 October 2020

Sono risultati contagiati quattro alunni ed un docente.

Coronavirus: aggiornamento del 21 ottobre

21 October 2020

Questa mattina un alunno del Liceo "Fermi" è risultato positivo al test SARS-Cov-2

Coronavirus: DPCM 18 ottobre 2020

19 October 2020

Le principali novità del nuovo DPCM: Vie, piazze e centri urbani, Scuola e didattica a distanza, Misure per le attività di ristorazione, Sale giochi, Pubblica Amministrazione.

Tampone positivo per un alunno di scuola primaria.

6 October 2020

Sono stati attivati immediatamente tutti i protocolli previsti per la messa in sicurezza degli alunni e del personale scolastico.

Dopo sei mesi, si torna a scuola

23 Settembre 2020

"Sono giorni di festa, con il ritorno in classe, in presenza di amici e docenti, in un'atmosfera gioiosa."

Smart Graduation Day: giovedì 17 alle 19,00 la cerimonia.

11 Settembre 2020

Il sindaco, Roberto Morra e l'assessore alla Cultura, Mara Gerardi, premieranno i neo laureati di Canosa che hanno discusso la tesi durante il lockdown.

Fornitura libri di testo delle scuole secondarie di 1° e 2° grado per l'a. s. 2020/2021 - Proroga straordinaria
11 Settembre 2020

Le istanze dovranno essere presentate dalle ore 10,00 del 10 settembre e fino alle ore 14,00 del 30 settembre 2020.

Scuole Sicure: assegnati al Comune di Canosa 19.000 € per il contrasto al consumo di droghe.

4 Settembre 2020

19.000 € per progettare attività di prevenzione del fenomeno rivolte agli studenti degli Istituti Scolastici di Secondo Grado.

Calendario Scolastico 2020 2021

3 Settembre 2020

Pronto il calendario scolastico 2020 - 2021.

Graduation Day Canosa. Prorogato il termine di invio del modulo al 4 settembre.

28 August 2020

Anche a Canosa abbiamo pensato ad un momento celebrativo simbolico che abbiamo chiamato Graduation Day.

Avviso servizio refezione A. S. 2020- 2021

25 Giugno 2020

Le domande devono essere presentate entro il 10 Agosto 2020.

Il saluto del sindaco per la fine dell'anno scolastico.

11 Giugno 2020

"Alla comunità scolastica che in questo periodo non facile ha lavorato al meglio voglio porgere il ringraziamento mio personale e di tutta l'Amministrazione Comunale."

On line il modulo per la richiesta di certificazione spesa mensa scolastica.

19 Maggio 2020

E' on line il modulo per la richiesta di certificazione spesa mensa scolastica valido ai fini dell'ottenimento della detrazione fiscale prevista nella dichiarazione dei redditi.

Fornitura libri di testo delle scuole secondarie di 1° e 2° grado per l'a. s. 2020/2021

19 Maggio 2020

La presentazione delle istanze dovrà essere effettuata ON-LINE dalle ore 10,00 del 30 Aprile e fino alle ore 14,00 del 20 Luglio 2020.

Borse di studio, a. s. 2019/2020, per studenti di scuola secondaria di 2° grado.

24 Febbraio 2020

La procedura informatizzata è attiva dal 13 Febbraio 2020 e fino alle ore 12,00 del 13 Marzo 2020.

"Un albero per ogni nato."

18 Novembre 2019

L'Amministrazione Comunale effettuerà la piantumazione di 193 piantine di leccio presso il "Tratturo Regio" nell'area archeologica di Bagnoli

Progetto plastic free: al via la distribuzione delle posate e l'utilizzo di piatti biodegradabili.

11 Novembre 2019

Inizia oggi, nelle mense scolastiche, l'utilizzo dei piatti biodegradabili.

I.I.S.S. "L. Einaudi": in arrivo 150 mila euro dalla Provincia.

24 October 2019

150 mila euro per interventi di manutenzione straordinaria; a breve verranno messi nuovamente a disposizione della scuola tutti gli spazi.

"Cresco con la Musica"

18 October 2019

Il laboratorio musicale che vede coinvolti tutti i bambini di cinque anni degli Istituti Comprensivi di Canosa.

Al via dal primo ottobre il servizio di mensa scolastica.

24 Settembre 2019

E' possibile procedere al pagamento del ticket (ricariche) presso la Scuola "M - Carella" .

Fornitura gratuita o semigratuita dei libri di testo per l'anno scolastico 2019/2020. Proroga Termini.

23 Settembre 2019

La presentazione delle istanze dovrà essere effettuata on-line entro le ore 14,00 del 23 ottobre 2019.

Nuovo anno scolastico: il messaggio di auguri del sindaco.

16 Settembre 2019

"Sentiamoci tutti responsabili della funzione educativa della scuola: ne trarrà giovamento l'intero Paese."

Al via il nuovo anno scolastico.

2 Settembre 2019

Dal primo ottobre partiranno i servizi di mensa scolastica e trasporto alunni.

Servizio trasporto alunni.

26 August 2019

Sono aperti i termini per la presentazione delle istanze per la fruizione del trasporto alunni della Scuola dell'Infanzia e Primaria del Comune di Canosa, nonché al trasporto alunni con disabilità.

Contributi libri di testo a. s. 2018/2019

7 Giugno 2019

Presso la Tesoreria Comunale – Banca Popolare di Bari, sita in Via G. Bovio n.15.

40.000 euro per gli Istituti Comprensivi.

6 Maggio 2019

Fondi destinati all'acquisto di materiale di facile consumo e per realizzazione di un progetto di educazione musicale.

Sottoscritto il contratto per la la locazione dell'immobile che ospita la Scuola Secondaria di Primo Grado "Marconi".

29 Marzo 2019

Tra il Comune di Canosa e la Parrocchia "Gesù Liberatore"

Criticità dell'Istituto "Einaudi": il sindaco interpella il Presidente Giorgino.

28 Febbraio 2019

"Ho interpellato il Presidente della Provincia che mi ha assicurato che l'Ente sta provvedendo a rendere disponibili le somme necessarie."

Borse di studio, a. s. 2018/2019, per studenti di scuola secondaria di 2° grado.

13 Febbraio 2019

Il bando è scaricabile dal sito ufficiale del Comune di Canosa di Puglia

Il Comune di Canosa si dota di una nuova App per migliorare la gestione dei pasti del servizio mensa

1 October 2018

Spazio Scuola APP è disponibile per i dispositivi mobili Android e IOS

Fornitura libri di testo scuole secondarie di 1° e 2° grado per l'a. s. 2018/2019

19 Settembre 2018

Proroga termini presentazione istanze al 2 ottobre 2018 alle ore 12:00.

Consegnato alla città un nuovo Scuolabus.

14 Settembre 2018

Il nuovo mezzo sarà utilizzato anche dai bambini diversamente abili.

Accompagnamento ed assistenza alunni, anche con disabilità, fruitori del servizio di trasporto scolastico e speciale.

13 Settembre 2018

Avviso Pubblico per l'individuazione del soggetto affidatario.

Trasporto Alunni

11 Settembre 2018

Sono aperti i termini per la presentazione delle istanze per il trasporto alunni della Scuola dell'Infanzia e Primaria nonché al trasporto alunni con disabilità.

Calendario scolastico 2018 - 2019

27 August 2018

Si riprende il 3 settembre con le scuole dell'infanzia.

Fornitura libri di testo delle scuole secondarie di 1° e 2° grado per l'a. s. 2018/2019

10 August 2018

La presentazione delle istanze dovrà essere effettuata esclusivamente on-line

Pagamento contributo per i libri di testo.

8 Maggio 2018

Sono in pagamento, a partire da Lunedì 7 maggio 2018, i contributi per Libri di Testo relativi all'anno scolastico 2017/2018.

Lavori di riqualificazione energetica di alcuni immobili di proprietà comunale.

28 Febbraio 2018

Riguardano le palazzine di Piazza Oristano ed i plessi dell'Istituto Comprensivo "Foscolo – De Muro Lomanto".

"Community Library" presentazione del progetto alla città.

28 Febbraio 2018

Giovedì 1 marzo presso l'auditorium del Centro Servizi Culturali.

Domani 28 febbraio 2018 le scuole saranno regolarmente aperte.

27 Febbraio 2018

Il sindaco, Roberto Morra, comunica che non sussistono sufficienti motivazioni per sospendere le attività didattiche.

Neve: emessa ordinanza di sospensione attività didattiche.

26 Febbraio 2018

Il sindaco di Canosa, Roberto Morra, ha ordinato, per domani, la sospensione delle attività didattiche in tutti gli istituti scolastici.

Community Library, I.I.C. Foscolo-De Muro Lomanto vince bando Regione Puglia

3 Febbraio 2018

Il 1° febbraio, presso la Fiera del Levante, si è tenuta la Conferenza di Presentazione dei progetti ammessi.

Alunni scuola Foscolo ricevuti a Palazzo di Città dal sindaco
18 Gennaio 2018

Si è conclusa oggi la festa “Solidarietà in Città” gli alunni della scuola dell’infanzia sez. A, F, G dell’Istituto Comprensivo Foscolo- Lomanto.

Welfare

Obiettivo generale

Le politiche del welfare complessivamente inteso rappresentano uno snodo cruciale nel concetto di benessere della persona che vogliamo promuovere.

Consegnati all'ARPAL Puglia i locali dell'Ex comando di Polizia Locale di viale I Maggio
26 Marzo 2022

Previsto un investimento di oltre 700.000 € per ospitare la nuova sede del Centro per l'Impiego

E' attivo presso il Comune di Canosa il centro di registrazione per i cittadini ucraini in fuga dal conflitto
15 Marzo 2022

Istituita una linea telefonica dedicata di assistenza: 3279116776

SOS Ucraina: pubblicato l'avviso per la raccolta di disponibilità all'accoglienza di nuclei familiari provenienti dall'Ucraina

14 Marzo 2022

Emergenza Ucraina: indicazioni operative sull'accoglienza ai profughi
12 Marzo 2022

Istituito un “Centro di registrazione” presso l'ufficio anagrafe

Reddito di Dignità 3.0: partiti 30 percorsi di inserimento sociale e lavorativo
7 Marzo 2022

Una misura finalizzata alla creazione di nuove opportunità lavorative

A Canosa un incontro con l'ass. regionale Rosa Barone per presentare l'avviso PugliaCapitaleSociale 3.0
9 Febbraio 2022

Giovedì 10 febbraio alle 16.30, presso il Centro Servizi Culturali di via Parini

Buoni spesa Covid-19: l'elenco aggiornato degli esercizi commerciali dove utilizzarli
7 Febbraio 2022

Sono utilizzabili dall'8 febbraio fino al 27 marzo per l'acquisto di generi alimentari e prodotti di prima necessità

Contributo fitto casa 2020

4 Gennaio 2022

Le domande dovranno essere presentate entro le 14.00 del 14 febbraio 2022

Servizio Civile: 2 posti presso il Comune di Canosa

21 Dicembre 2021

Un'opportunità per i giovani tra i 18 e i 28 anni per un'importante esperienza formativa

BUONI SPESA: è possibile inoltrare la richiesta on line

10 Dicembre 2021

Il termine di scadenza per l'invio delle domande è fissato alle ore 12.00 del 24 dicembre 2021

Oltre l'ostacolo - Sport e disabilità

6 Dicembre 2021

Venerdì 3 dicembre presso il Palazzetto dello Sport un incontro cui hanno preso parte i Sindaci dell'Ambito Territoriale

Rimborso TARI 2021: riaperti i termini di presentazione delle domande.

30 Novembre 2021

La scadenza è fissata alle ore 14.00 del 15 dicembre 2021

TARI 2021: in arrivo rimborsi fino al 90%

5 Novembre 2021

Per presentare istanza è necessario essere in regola con il pagamento della TaRi

Presentazione bando organizzazione centri estivi (ottobre-dicembre 2021)

26 October 2021

Sarà presentato oggi 26 ottobre alle 17.30, in sala consiliare, il bando per l'organizzazione e gestione dei centri estivi orientati principalmente alla pratica motoria, per ragazzi dai 3 ai 14 anni, nonché attività per diversamente abili, da effettuarsi nel periodo ottobre-dicembre 2021.

Avviso pubblico per l'individuazione di soggetti interessati alla progettazione, organizzazione e gestione di centri estivi - Periodo Ottobre - Dicembre 2021

15 October 2021

Scade il 3 novembre 2021, ore 12

Asili nido comunali

9 Settembre 2021

L'assessore alle Politiche Sociali Letizia Morra fa il punto della situazione

Canosa si prepara ad accogliere profughi afgani

30 August 2021

Sopralluogo a Palazzo Carmelitani

Al via i centri estivi parrocchiali 2021

21 August 2021

Organizzati dagli oratori parrocchiali con il contributo comunale a valere sul Fondo per le politiche della famiglia

Settecentomila euro per la riqualificazione dell'ex comando di Polizia Locale

10 August 2021

L'immobile ospiterà la nuova sede del Centro per l'Impiego

Asili nido: avviato l'iter di candidatura per la riapertura degli Asili Nido Comunali

5 Giugno 2021

Un servizio rivolto a bambini fino a 3 anni per una migliore conciliazione dei tempi di vita e lavoro

Buoni spesa: l'elenco aggiornato degli esercizi commerciali aderenti

1 Giugno 2021

I buoni sono utilizzabili fino al 10 agosto per l'acquisto di beni di prima necessità

In pubblicazione l'avviso pubblico per centri estivi 2021

25 Giugno 2021

I contributi possono essere richiesti dagli oratori delle parrocchie del Comune di Canosa di Puglia

Contributo in favore delle parrocchie per l'organizzazione dei centri estivi

10 Giugno 2021

Le attività si terranno nei mesi di Luglio e Agosto e sono destinate a minori e diversamente abili

Avviso pubblico rivolto ai CAF per la stipula di convenzioni

9 Giugno 2021

Scadenza domande: 30/06/2021

Buoni Spesa COVID-19: al via le domande

1 Giugno 2021

Il termine di scadenza è fissato alle ore 12.00 del 14 giugno 2021

Candidato a finanziamento il progetto per un Centro Polifunzionale per la Famiglia

26 Maggio 2021

Il progetto prevede il recupero e la rifunzionalizzazione dell'ex edificio scolastico "San Giovanni Bosco"

Fitto casa: il Comune anticipa le somme ai beneficiari

14 Maggio 2021

Il contributo disponibile nel giro di pochi giorni direttamente sul conto corrente fornito all'atto della presentazione della domanda

Finanziati i lavori di recupero e riqualificazione energetica degli alloggi ERP di Via Aristotele

22 Aprile 2021

Lavori per 625.000€ nell'ambito del "Programma dell'Abitare Sostenibile e Solidale Regione Puglia"

Luoghi Comuni. 40.000€ per realizzare interventi di innovazione sociale

2 Aprile 2021

Martedì 13 aprile, Open day per illustrare il bando e gli spazi

Servizio di Assistenza Domiciliare per anziani non autosufficienti e disabili

26 Marzo 2021

Dal 31 marzo tutti i cittadini residenti a Canosa ed inseriti in lista d'attesa potranno beneficiare del servizio

Arca Puglia Centrale: al via le domande di contributo previste dal Fondo Straordinario Emergenza COVID-19

15 Marzo 2021

Le istanze possono essere inoltrate fino alle ore 12.00 del 15.05.2021

8 marzo 2021 Giornata Internazionale della Donna

8 Marzo 2021

"Non lavartene le mani" è la nuova campagna contro la violenza sulle donne

Servizio Civile Universale

20 Gennaio 2021

Il termine di scadenza per la presentazione delle domande è prorogato al 15 febbraio 2021 alle ore 14,00.

Buoni Spesa: elenco aggiornato esercizi commerciali

7 Gennaio 2021

I buoni potranno essere utilizzati entro il 28 febbraio 2021.

Postazione di drive-through: in attesa del via della Regione Puglia.

28 Dicembre 2020

Si è in attesa degli ultimi adempimenti della Regione Puglia affinché questo servizio possa partire.

Buoni spesa: è on line il modulo di domanda.

18 Dicembre 2020

Il termine di scadenza per l'invio delle domande è fissato al 28 dicembre 2020 alle ore 12,00

Contributo sfratto per morosità

17 Dicembre 2020

E' disponibile sul sito istituzionale del Comune di Canosa l'Avviso Pubblico ed il modulo di autocertificazione.

Misure a sostegno delle famiglie in difficoltà.

10 Dicembre 2020

L'erogazione dei "Buoni Spesa" avverrà attraverso una istanza esclusivamente telematica che sarà disponibile nei prossimi giorni.

Nuove zone arancioni in Puglia. Canosa resta in zona gialla.

7 Dicembre 2020

Ordinanza n. 448 con decorrenza dall'8 dicembre sino al 14 dicembre 2020.

Puglia zona gialla. Cosa si può fare.

5 Dicembre 2020

Misure di contenimento specifiche sono state inoltre adottate per il periodo delle festività natalizie.

Ulteriori misure di contenimento del contagio da COVID-19.

4 Dicembre 2020

Ordinanza Sindacale contenente il divieto di raggruppamenti e/o riunioni anche spontanee dalle ore 18.00 fino alle ore 22.00.

D.P.C.M. 3 dicembre 2020 e Ordinanza del Presidente della Regione Puglia 444.

4 Dicembre 2020

Il Presidente del Consiglio, Giuseppe Conte, ha firmato il Dpcm del 3 dicembre contenente le nuove misure per fronteggiare l'emergenza epidemiologica da Covid-19.

Postazione di drive-through per effettuare 2000 tamponi sulla popolazione.

2 Dicembre 2020

La popolazione da sottoporre a tampone verrà individuata dai medici di base, dai pediatri e dal Dipartimento di Prevenzione dell'Asl Bt.

Riaprono gli asili nido comunali

24 Novembre 2020

Il servizio, come comunicato dalla ditta appaltatrice, dovrebbe iniziare presumibilmente il prossimo primo dicembre.

Coronavirus. Superate le 100 positività.

19 Novembre 2020

Anche se il rapporto fra il numero dei positivi e popolazione rimane fra i più bassi della provincia, la situazione è preoccupante.

Coronavirus: aggiornamento del 13 novembre.

14 Novembre 2020

Sono 85 i casi positivi attivi in città: di questi 5 si riferiscono ad alunni delle scuole dell'infanzia, primaria e medie, 8 ad alunni delle scuole superiori.

D.P.C.M. 3 novembre 2020

5 Novembre 2020

Puglia in zona arancione. Come comportarsi dal 6 novembre.

Contributo fitto casa 2019

4 Novembre 2020

Le domande di partecipazione dovranno essere presentate entro il 14 dicembre 2020 alle ore 12,00

Reddito di Cittadinanza, al via i nuovi Progetti Utili alla Comunità.

2 Novembre 2020

Questa mattina sono partiti altri tre progetti: "Diamoci una mano", "Apriti!" e "In biblioteca".

Il Comune di Canosa adotta la "Nuova Carta dei Diritti della Bambina".

28 October 2020

La cerimonia di sottoscrizione tra l'Amministrazione Comunale e la la F.I.D.A.P.A. si è svolta in Aula Consiliare.

Coronavirus: Aggiornamento 27 ottobre

27 October 2020

Sono 34 i nostri concittadini positivi al COVID-19 accertati con tampone molecolare.

Coronavirus: DPCM 24 ottobre 2020

27 October 2020

Il nuovo Dpcm in vigore fin al 24 novembre specifica ulteriori misure nel contrasto alla diffusione del Covid-19.

Coronavirus: DPCM 18 ottobre 2020

19 October 2020

Le principali novità del nuovo DPCM: Vie, piazze e centri urbani, Scuola e didattica a distanza, Misure per le attività di ristorazione, Sale giochi, Pubblica Amministrazione.

Coronavirus: DPCM 13 ottobre 2020

13 October 2020

A Canosa al momento abbiamo 7 persone positive al virus. Affinchè i numeri continuino ad essere controllabili occorre essere assolutamente prudenti e non abbassare la guardia.

Coronavirus: Decreto legge 7 ottobre 2020.

8 October 2020

E' obbligatorio avere sempre con sé i dispositivi di protezione delle vie respiratorie (mascherine) e indossarli sempre.

Coronavirus: Obbligo mascherina davanti a scuole, luoghi di attesa e sempre quando non c'è distanziamento.

3 October 2020

Nuova Ordinanza della Regione Puglia

Asilo Nido, aperte le iscrizioni

24 Settembre 2020

"Anche quest'anno con grande impegno dell'Amministrazione Comunale e degli uffici preposti si è potuta assicurare l'apertura degli asili nido comunali."

R.d.C.: primi interventi di cura del verde.

25 August 2020

Sono iniziati questa mattina i primi interventi di manutenzione di parchi e giardini pubblici che rientrano nel PUC "Verde in Città.

Reddito di cittadinanza, al via i primi PUC.

20 August 2020

"Canosa Pulita" e "Verde in Città" sono i primi due Progetti di Utilità Collettiva (PUC) in partenza, che vedranno al lavoro i percettori del RdC.

Al via i centri estivi per minori

31 Giugno 2020

"Grazie a queste attività i nostri piccoli potranno tornare a socializzare e a trascorrere del tempo all'aria aperta dopo il lungo periodo di isolamento dovuto al lockdown."

Centri estivi ricreativi gratuiti per bambini e ragazzi

13 Giugno 2020

I soggetti interessati devono far pervenire apposita istanza entro e non oltre il giorno 22 LUGLIO 2020 ORE 12,00.

Avviso Pubblico per l'ammissione al Servizio di Assistenza Domiciliare (S.A.D.) per l'annualità 2020/2021
9 Giugno 2020

Le domande dovranno essere presentate entro il giorno 21 Agosto 2020.

Centri estivi per minori e adolescenti e attività ludico-ricreative ed educative sperimentali per la prima infanzia.

26 Giugno 2020

I soggetti promotori devono obbligatoriamente trasmettere al Comune di Canosa di Puglia e alla ASL BAT, il progetto organizzativo.

Nuovo bando per il Reddito di Dignità Pugliese.

23 Giugno 2020

Ampliata la platea dei beneficiari, contributo di 500 euro per 12 mesi.

Il 31 maggio è il termine ultimo per l'utilizzo dei Buoni Spesa.

9 Maggio 2020

Lo comunica il Servizio delle Politiche Sociali

Buoni Spesa: elenco, in aggiornamento, degli esercizi commerciali disponibili ad accettarli.

6 Maggio 2020

Elenco, in aggiornamento, degli esercizi commerciali disponibili ad accettare i "Buoni Spesa" per l'acquisto di beni di prima necessità.

Coronavirus: nuova ordinanza Regione Puglia.

14 Marzo 2020

Esteso l'obbligo di segnalare la propria presenza in Puglia a tutti coloro che arrivano da fuori Regione, da ogni parte di Italia o del mondo

Coronavirus: disposta sanificazione ed igienizzazione di tutte le scuole comunali

2 Marzo 2020

Le attività scolastiche resteranno sospese nella giornata di sabato 7 marzo prossimo.

Coronavirus: aggiornamenti e informazioni.

26 Febbraio 2020

Tutti gli aggiornamenti, i consigli, i numeri utili da contattare e i canali istituzionali di informazione.

Il Comune di Canosa premiato per "Chi dona vive 2 volte"

24 Febbraio 2020

"Il nostro Comune - spiega l'assessore, Marcella De Mitri - ha aderito sin dal 2015 all'accordo con il Centro Regionale Trapianti."

RDC: la Giunta Comunale ha approvato i PUC (Progetti di Utilità Collettiva).

21 Febbraio 2020

Canosa è il primo Comune della BAT e tra i primi in Puglia ad attivare i PUC.

L'assessore alle Politiche Sociali, Marcella De Mitri, illustra le attività a favore dei percettori del R.D.C.

4 Febbraio 2020

"La nostra Amministrazione ha provveduto ad attivare tutti gli uffici a presentare i P.U.C."

Presidio ospedaliero di Canosa: qualcosa si muove.

27 Gennaio 2020

Ora è assolutamente necessario potenziare il servizio di emergenza urgenza del 118.

Sport di tutti, programma per l'accesso gratuito allo sport.

21 Gennaio 2020

La domanda di candidatura dovrà essere presentata fino alle ore 16.00 del 31 gennaio 2020.

PPA Canosa. Il sindaco Roberto Morra replica al Direttore Generale della ASL BT.

19 Gennaio 2020

Le inaugurazioni si fanno alla partenza di un nuovo servizio e non alla eliminazione di quello precedente.

Il sindaco, Roberto Morra, interviene sui servizi del Presidio di Canosa.

17 Gennaio 2020

"Siamo stanchi di vedere disattese le aspettative di una Città che esce gravemente penalizzata dal piano di ristrutturazione ospedaliero della Regione Puglia."

Giornata nazionale della disabilità.

3 Dicembre 2019

Il sindaco "Le barriere peggiori sono quelle culturali"

Sottoscritta, col Ministero del Lavoro, la Convenzione per il Reddito di Cittadinanza

27 Novembre 2019

Giornata Mondiale Contro La Violenza Sulle Donne

25 Novembre 2019

L'Ambito Territoriale di Canosa, nei tre Comuni che lo costituiscono, ha previsto delle iniziative di sensibilizzazione.

Contributo fitto casa 2018

19 Novembre 2019

Le domande di partecipazione dovranno essere presentate entro il 9 dicembre 2019 alle ore 12,00 all'Ufficio Protocollo del Comune o inviate a mezzo raccomandata al Sindaco.

L'assessore alle Politiche Sociali, Marcella De Mitri, interviene sugli asili nido.

4 October 2019

"Voglio assolutamente tranquillizzare le mamme dei bimbi fruitori dell'asilo nido, a brevissimo saranno pubblicate le graduatorie propedeutiche all'erogazione del servizio."

Servizi pubblici rivolti ai cittadini immigrati: un ciclo di seminari .

11 Settembre 2019

Promosso dallo Sportello per l'Integrazione Socio- Sanitaria e Culturale degli Immigrati dell'Ambito Territoriale Sociale di Canosa di Puglia, Minervino Murge e Spinazzola.

Il sindaco, Roberto Morra, interviene sulla riconversione dell'Ospedale di Canosa.

9 Settembre 2019

"Sul tema del nostro Ospedale occorre essere sempre molto chiari."

Trasporto dei disabili da e per i centri di riabilitazione.

19 Giugno 2019

Emanato l'avviso pubblico per l' erogazione dei contributi economici finalizzati al trasporto dei disabili da e per i centri di riabilitazione.

Corsi nuoto per disabili all'Aquarius piscina.

11 Giugno 2019

La Giunta Comunale ha ratificato l'adesione al progetto di "Disabilità Sportiva Esponenziale" presentato dall'ASD Aquarius.

Lo Stadio San Sabino abilitato all'atterraggio delle eliambulanze.

10 Aprile 2019

La Giunta Comunale ha approvato la convenzione con Alidaunia per consentire l'atterraggio delle eliambulanze.

Torna a Canosa, in Piazza Vittorio Veneto, il Campus della Salute
10 Aprile 2019

Dall'11 al 13 aprile verrà allestito un ospedale da campo con ambulatori per la cronicità e ambulatori specialistici gestiti da medici ed infermieri.

Convocato il Tavolo Territoriale della Rete della Protezione e dell'Inclusione Sociale
25 Marzo 2019

Domani martedì 26 marzo alle ore 16.00 presso il Centro Servizi Culturali di via Parini a Canosa.

Il sindaco, Roberto Morra, sul trasferimento dell'Ufficio Igiene.
12 Marzo 2019

E' dal 2016 che si parla di Centro Risvegli di lungodegenza ecc. ma ad oggi, di tutto questo, nulla si è visto.

Reddito di Cittadinanza - Pensione di Cittadinanza
6 Marzo 2019

Da oggi la possibilità di presentare le domande di accesso.

Il sindaco Roberto Morra interviene sulla sottoscrizione del Protocollo di Intesa con la ASL BAT.
11 Dicembre 2018

"Non possiamo sottoporci a queste prese in giro, dialogare su una bozza condivisa e poi vederla modificata."

Servizio per l'integrazione socio- sanitaria e culturale degli immigrati.
30 Novembre 2018

Le attività sono svolte nei tre Comuni costituenti l'Ambito Territoriale di Canosa.

Bonus Sociale Idrico
3 October 2018

E' la misura volta a ridurre la spesa per il servizio di acquedotto di famiglie in condizione di disagio economico e sociale.

Approvazione definitiva del Piano Sociale di Zona 2018/2020.
1 October 2018

L'Ambito Territoriale Sociale di Canosa, Minervino, Spinazzola si dota del documento di programmazione sociale triennale.

Piano Sociale di Zona 2018/2020.
21 Settembre 2018

Convocata per il 26 settembre prossimo, alle ore 16:00, la Conferenza dei Servizi per l'approvazione del PSdZ.

"Buoni Servizio" annualità operativa 2018/2019.
18 Settembre 2018

Invito alle Strutture/Servizi, autorizzati al funzionamento, ad iscriversi al Catalogo telematico dell'Offerta.

Riapertura dei termini per la presentazione delle domande di accesso al REI o al ReD.
14 Settembre 2018

Le domande dovranno essere inoltrate tramite l'apposita funzione presente sul sito www.sistema.puglia.it/reired2018.

Asili Nido: graduatoria per l'anno educativo 2018/2019.
31 August 2018

I richiedenti possono verificare la loro posizione presso lo Sportello sito in via G. Bovio n. 3, il lunedì ed il martedì dalle 9:30 alle 11:30.

Contributo fitto casa anno 2016
30 August 2018

Sono aperti i termini per la partecipazione al bando di concorso al fine dell'assegnazione di contributi integrativi per il sostegno alla locazione relativi al 2016.

Avviso per l'iscrizione al servizio di asilo nido del comune di Canosa di Puglia 2018/2019.

6 Giugno 2018

Per individuare i beneficiari del Servizio di Asilo Nido residenti nei comuni di Canosa di Puglia, Minervino Murge e Spinazzola.

L'Ambito Territoriale di Canosa, Minervino e Spinazzola approva il Piano Sociale di Zona 2018/2020.

26 Giugno 2018

L'Ambito, tra i primi in Puglia, ha approvato, il documento di programmazione sociale per il prossimo triennio.

Avviso Pubblico per l'individuazione degli aspiranti beneficiari al Servizio di Assistenza Domiciliare.

20 Giugno 2018

Riguarda i residenti nei Comuni di Canosa di Puglia, Minervino Murge e Spinazzola, per l'anno 2018/2019.

Il sindaco sull'ospedale di Canosa.

20 Maggio 2018

"Ho ribadito al presidente della regione ed al direttore dell'ASL Bt la necessità di allocare presso i locali del nostro ex ospedale i nuovi reparti frutto del piano di riconversione. "

Case Popolari Rione Castello.

21 Aprile 2018

A Palazzo di Città, sono state consegnate, alle giovani coppie assegnatarie, le chiavi delle abitazioni di proprietà comunale ubicate nel Rione Castello.

Il sindaco, Roberto Morra, sulle notizie di chiusura dei PPI.

14 Aprile 2018

"Vogliamo conoscere quali sono gli intendimenti del Presidente Emiliano in merito alla richiesta di tutela dalla salute di questo territorio."

Avvio concertazione Piano Sociale di Zona.

28 Marzo 2018

Al via il processo di programmazione partecipata per l'approvazione del Piano Sociale di Zona per il triennio 2018/2020

Pubblica Amministrazione

Obiettivo generale

L'ottimizzazione della macchina amministrativa deve fare i conti con alcuni problemi di non facile soluzione.

3.1.2. *Controllo strategico:*

L'organizzazione dell'Amministrazione Comunale, allo scopo specifico di assicurare il conseguimento delle seguenti finalità :

1. L'attività dell'Amministrazione Comunale è informata a criteri di costante e preminente rispondenza dei provvedimenti e comportamenti assunti all'interesse pubblico generale, nonché ai bisogni della comunità territoriale amministrativa e dell'utenza tutta, perseguendo il conseguimento di ottimizzati standard erogativi, sia in termini di efficacia e speditezza dell'azione amministrativa, che di efficienza ed economicità dell'attività medesima, in attuazione dei principi costituzionali di imparzialità e di buon andamento delle funzioni assolute.

2. L'Amministrazione comunale adotta ogni strumento idoneo ad assicurare il costante monitoraggio delle azioni intraprese ed il controllo permanente e dinamico dell'attività assoluta, in funzione del perseguimento degli obiettivi di periodo e, in generale, delle finalità e degli scopi istituzionalmente attribuiti alle autonomie locali o, comunque, a queste affidati.

è costantemente ispirata ai criteri rinvenibili nell'articolo 2, comma 1, del decreto legislativo 3 febbraio 1993, n. 29, e successive modifiche ed integrazioni, quali di seguito elencati: a) funzionalità rispetto ai compiti e ai programmi di attività, nel perseguimento degli obiettivi di efficienza, efficacia ed economicità; b) ampia flessibilità, garantendo adeguati margini alle determinazioni operative e gestionali; c) collegamento delle attività degli uffici, adeguandosi al dovere di comunicazione interna ed esterna, ed interconnessione mediante sistemi informatici e statistici pubblici; d) garanzia dell'imparzialità e della trasparenza dell'azione amministrativa, anche attraverso l'istituzione di apposite strutture per l'informazione ai cittadini; e) armonizzazione degli orari di servizio e di apertura degli uffici con le esigenze dell'utenza e con gli orari delle amministrazioni pubbliche dei Paesi dell'Unione europea; f) partecipazione e responsabilità di ciascun dipendente al raggiungimento dei risultati, secondo il diverso grado di qualificazione e di autonomia decisionale ed operativa.

3.1.3. *Valutazione delle performance:*

La performance è il contributo che un'entità - come un singolo individuo, un gruppo di individui, un'unità organizzativa o un'organizzazione nel suo insieme - apporta con la propria azione al raggiungimento delle finalità e degli obiettivi. In ultima istanza, si tratta di valutare e misurare la soddisfazione dei bisogni per i quali l'organizzazione è stata costituita. Il suo significato si lega strettamente all'esecuzione di un'azione, ai risultati della stessa e alle modalità di rappresentazione. Come tale si presta quindi ad essere misurata e gestita. La valutazione delle performance è pertanto funzionale a consentire la realizzazione delle finalità dell'ente, il miglioramento della qualità dei servizi erogati e alla valorizzazione della professionalità del personale.

3.1.4. *Controllo sulle società partecipate/controllate ai sensi dell'art. 147 -quater del TUOEL.*

La normativa vigente richiede all'ente locale, in funzione però delle sue dimensioni demografiche, di definire un sistema di controlli sulle società non quotate o partecipate, definendo preventivamente gli obiettivi gestionali a cui deve tendere la società partecipata, secondo parametri qualitativi e quantitativi. Se il comune rientra in questo ambito applicativo, si procede ad organizzare un idoneo sistema informativo finalizzato a monitorare l'andamento della società, con una verifica dei presupposti che hanno determinato la scelta partecipativa iniziale, oltre a garantire la possibilità di mettere in atto tempestivi interventi correttivi in relazione a eventuali mutamenti che intercorrano, nel corso della vita della società, negli elementi originariamente valutati. L'obiettivo finale è quindi quello di prevenire le ricadute negative che si avrebbero sul bilancio del comune per effetto di fenomeni patologici sorti nella società esterna, non individuati per tempo.

PARTE III - SITUAZIONE ECONOMICO FINANZIARIA DELL'ENTE

3.1 Sintesi dei dati finanziari a consuntivo del bilancio dell'ente:

La capacità di spendere secondo il programma adottato (efficienza), l'attitudine ad utilizzare le risorse soddisfacendo le reali esigenze della collettività (efficacia) e la perizia richiesta per conseguire gli obiettivi stabiliti spendendo il meno possibile (economicità) deve essere sempre compatibile con il mantenimento nel tempo dell'equilibrio tra le entrate e le uscite. Dato il vincolo del pareggio di bilancio a preventivo, le entrate di competenza accertate in ciascun esercizio hanno condizionato il quantitativo massimo di spesa mpegnabile in ciascun anno solare.

ENTRATE (Accertamenti) (IN EURO)	2017	2018	2019	2020	2021	% var. rispetto al 1° anno
Avanzo di amministrazione	185.323,76	549.186,17	1.941.238,08	695.101,35	2.637.052,43	1322,94%
Fondo pluriennale vincolato corrente	2.063.539,62	1.778.757,56	2.089.897,60	2.597.888,11	1.659.062,61	-19,60%
Fondo pluriennale vincolato in conto capitale	2.440.942,80	1.802.193,48	1.331.514,11	9.690.983,00	1.504.038,33	-38,38%
ENTRATE CORRENTI - TITOLI 1-2-3	18.136.984,62	20.100.955,01	21.986.667,80	21.718.605,64	21.427.224,50	18,07%
TITOLO 4 ENTRATE IN CONTO CAPITALE	1.434.923,96	2.385.240,74	9.050.459,92	630.158,29	3.059.873,50	113,24%
TITOLO 5 ENTRATE DA RIDUZIONE DI ATTIVITÀ FINANZIARIE	458.476,81	121.936,67	0,00	100.119,37	134.987,41	-70,56%
TITOLO 6 ENTRATE DA ACCENSIONE DI PRESTITI	0,00	0,00	615.638,90	100.000,00	576.000,00	
TITOLO 7 ENTRATE DA ANTICIPAZIONI DI TESORERIA	0,00	0,00	0,00	0,00	0,00	
TOTALE	20.030.385,39	22.608.132,42	31.652.766,62	22.548.883,30	25.198.085,41	25,74%

SPESE (impegni) (IN EURO)	2017	2018	2019	2020	2021	% var. rispetto al 1° anno
TITOLO 1						
<i>SPESE CORRENTI</i>	16.063.676,45	17.576.353,66	19.033.578,98	17.534.131,66	18.176.573,06	13,15%
<i>FPV parte corrente</i>	1.778.757,56	2.089.897,60	2.597.888,11	1.659.062,61	0,00	
TITOLO 2						
<i>SPESE IN CONTO CAPITALE</i>	1.937.928,97	2.864.439,91	2.053.673,02	9.138.982,18	3.165.846,37	127,74%
<i>FPV parte in conto capitale</i>	1.802.193,48	1.331.514,11	9.690.983,00	1.504.038,33	0,00	
TITOLO 3						
<i>SPESE PER INCREMENTO DI ATTIVITA' FINANZIARIE</i>	458.476,81	121.936,67	0,00	100.119,37	134.987,41	-70,56%
TITOLO 4						
<i>SPESE PER RIMBORSO DI PRESTITI</i>	618.878,83	687.596,64	708.837,32	188.609,53	586.070,27	-5,30%
TITOLO 5						
<i>CHIUSURA ANTICIPAZIONI DI</i>	0,00	0,00	0,00	0,00	0,00	
TOTALE	19.078.961,06	21.250.326,88	21.796.089,32	26.961.842,74	22.063.477,11	22,18%

PARTITE DI GIRO (accertamenti/impegni) (IN EURO)	2017	2018	2019	2020	2021	% var. rispetto al 1° anno
TITOLO 9						
<i>ENTRATE PER CONTO DI TERZI E PARTITE DI GIRO</i>	2.423.747,79	2.609.092,31	2.500.838,49	2.301.853,93	2.153.613,00	-11,15%
TITOLO 7						
<i>SPESE PER CONTO DI TERZI E PARTITE DI GIRO</i>	2.423.747,79	2.609.092,31	2.500.838,49	2.301.853,93	2.153.613,00	-11,15%

3.2. Equilibrio parte corrente del bilancio consuntivo relativo agli anni del mandato

Con l'approvazione di ciascun bilancio di previsione, il consiglio comunale ha individuato gli obiettivi e destina le corrispondenti risorse rispettando la norma che impone il pareggio complessivo tra disponibilità e impieghi. In questo ambito, è stata scelta qual è l'effettiva destinazione della spesa e con quali risorse viene ad essere finanziata, separando le possibilità di intervento in quattro direzioni ben definite, e cioè la gestione corrente, gli investimenti, l'utilizzo dei movimenti di fondi e la registrazione dei servizi C/terzi. Ognuno di questi comparti può essere inteso come un'entità autonoma che produce un risultato di gestione (avanzo, disavanzo, pareggio).

EQUILIBRIO DI PARTE CORRENTE						
		2017	2018	2019	2020	2021
A) FPV per spese correnti iscritto in entrata	(+)	€ 2.063.539,62	€ 1.778.757,56	€ 2.089.897,60	€ 2.597.888,11	€ 1.659.062,61
AA) Recupero disavanzo di amministrazione esercizio precedente	(-)	€ -	€ -	€ -	€ -	€ -
B) Entrate Titoli 1.00 - 2.00 - 3.00 di cui per estinzione anticipata di prestiti	(+)	€ 18.136.984,62	€ 20.100.955,01	€ 21.986.667,80	€ 21.718.605,64	€ 21.427.224,50
		€ -	€ -	€ -	€ -	€ -
C) Entrate Titolo 4.02.06 - Contributi agli investimenti direttamente destinati al rimborso dei prestiti da pa	(+)	€ -	€ -	€ -	€ -	€ -
D)Spese Titolo 1.00 - Spese correnti	(-)	€ 16.063.676,45	€ 17.576.353,66	€ 19.033.578,98	€ 17.534.131,66	€ 18.176.573,06
DD) FPVdi parte corrente (di spesa)	(-)	€ 1.778.757,56	€ 2.089.897,60	€ 2.597.888,11	€ 1.659.062,61	€ 825.014,28
E) Spese Titolo 2.04 - Altri trasferimenti in conto capitale	(-)	€ -	€ 150.000,00	€ -	€ -	€ -
F) Spese Titolo 4.00 - Quote di capitale amm.to dei mutui e prestiti	(-)	€ 618.878,83	€ 687.596,64	€ 708.837,32	€ 188.609,53	€ 586.070,27

Comune di Canosa: Relazione di fine mandato

obbligazionari <i>di cui per estinzione anticipata di prestiti</i>		€ -	€ -	€ -	€ -	€ -
<i>- di cui Fondo anticipazioni di liquidità (DL 35/2013)</i>		€ -	€ -	€ -	€ -	€ -
G) Somma finale (G=A-AA+B+C-D-DD-E-F)		€ 1.739.211,40	€ 1.375.864,67	€ 1.736.260,99	€ 4.934.689,95	€ 3.498.629,50
ALTRE POSTE DIFFERENZIALI, PER ECCEZIONI PREVISTE DA NORME DI LEGGE E DAI PRINCIPI CONTABILI, CHE HANNO EFFETTO SULL'EQUILIBRIO EX ARTICOLO 162, COMMA 6, TUEL		€ -	€ -	€ -	€ -	€ -
H) Utilizzo avanzo di amministrazione per spese correnti <i>di cui per estinzione anticipata di prestiti</i>	(+)	€ -	€ 362.578,31	€ 1.228.295,08	€ 282.762,33	€ 2.337.052,43
		€ -	€ -	€ -	€ -	€ -
I) Entrate di parte capitale destinate a spese correnti in base per legge o principi contabili <i>di cui per estinzione anticipata di prestiti</i>	(+)	€ -	€ -	€ -	€ -	€ -
	0	€ -	€ -	€ -	€ -	€ -
L) Entrate di parte corrente destinate a spese di investimento per legge o principi contabili	(-)	€ -	€ 147.040,56	€ 34.100,09	€ -	€ -
M) Entrate da accensione di prestiti destinate a estinzione anticipata dei prestiti	(+)	€ -	€ -	€ -	€ -	€ -

Comune di Canosa: Relazione di fine mandato

EQUILIBRIO DI PARTE CORRENTE (*)										
O=G+H+I-L+M	€	1.739.211,40	€	1.591.402,42	€	2.930.455,98	€	5.217.452,28	€	5.835.681,93

EQUILIBRIO DI PARTE CAPITALE						
		2017	2018	2019	2020	2021
P) Utilizzo avanzo di amministrazione per spese di investimento	(+)	€ -	€ 186.607,86	€ 712.943,00	€ 412.339,02	€ 300.000,00
Q) Fondo pluriennale vincolato per spese in conto capitale iscritto in entrata	(+)	€ 2.440.942,80	€ 1.802.193,48	€ 1.331.514,11	€ 9.690.983,00	€ 1.504.038,33
R) Entrate Titoli 4.00-5.00-6.00	(+)	€ 1.893.400,77	€ 2.507.177,41	€ 9.666.098,82	€ 830.277,66	€ 3.770.860,91
C) Entrate Titolo 4.02.06 - Contributi agli investimenti direttamente destinati al rimborso dei prestiti da amministrazioni pubbliche	(-)	€ -	€ -	€ -	€ -	€ -
I) Entrate di parte capitale destinate a spese correnti in base a specifiche disposizioni di legge o dei principi contabili	(-)	€ -	€ -	€ -	€ -	€ -
S1) Entrate Titolo 5.02 per Riscossione crediti di breve termine	(-)	€ -	€ -	€ -	€ -	€ -
S2) Entrate Titolo 5.03 per Riscossione crediti di medio-lungo termine	(-)	€ -	€ -	€ -	€ -	€ -
T) Entrate Titolo 5.04 relative a Altre entrate per riduzione di attività finanziarie	(-)	€ 458.476,81	€ 121.936,67	€ -	€ 100.119,37	€ 134.987,41
L) Entrate di parte corrente destinate	(+)	€ -	€ 147.040,56	€ 34.100,09	€ -	€ -

Comune di Canosa: Relazione di fine mandato

a spese di investimento per legge o principi contabili							
M) Entrate da accensione di prestiti destinate a estinzione anticipata dei prestiti	(-)	€ -	€ -	€ -	€ -	€ -	€ -
U) Spese Titolo 2.00 - Spese in conto capitale	(-)	€ 1.937.928,97	€ 2.864.439,91	€ 2.053.673,02	€ 9.138.982,18	€ 3.165.846,37	
UU) Fondo pluriennale vincolato in c/capitale (di spesa)	(-)	€ 1.802.193,48	€ 1.331.514,11	€ 9.690.983,00	€ 1.504.038,33	€ 1.215.127,11	
V) Spese Titolo 3.01 per Acquisizioni di attività finanziarie	(-)	€ -	€ -	€ -	€ -	€ -	
E) Spese Titolo 2.04 - Altri trasferimenti in conto capitale	(+)	€ -	€ 150.000,00	€ -	€ -	€ -	
EQUILIBRIO DI PARTE CAPITALE							
Z = P+Q+R-C-I-S1-S2-T+L-M-U-UU-V+E		€ 135.744,31	€ 475.128,62	€ -	€ 190.459,80	€ 1.058.938,35	

3.3. Gestione di competenza. Quadro Riassuntivo

Il risultato della gestione di competenza indica il grado di impiego delle risorse di stretta competenza di ciascun esercizio, oltre all'eventuale eccedenza (avanzo) o la possibile carenza (disavanzo) delle stesse rispetto agli obiettivi inizialmente definiti con il bilancio di previsione. Ma si tratta pur sempre di dati estremamente sintetici. Dal punto di vista della gestione di competenza, ad esempio, un consuntivo che riporta un avanzo di amministrazione potrebbe segnalare la momentanea difficoltà nella capacità di spesa

dell'ente mentre un disavanzo dovuto al verificarsi di circostanze imprevedibili potrebbe essere il sintomo di una momentanea crisi finanziaria. Il tutto va attentamente ponderato e valutato in una prospettiva pluriennale, nonché approfondito con un'ottica che va oltre la stretta dimensione numerica.

		2017	2018	2019	2020	2021
Riscossioni	(+)	18.341.622,35	20.314.351,17	18.947.868,33	19.740.189,91	20.212.046,18
Pagamenti	(-)	17.298.671,70	19.513.265,04	18.677.956,90	15.964.056,76	14.117.442,79
Differenza	(+)	1.042.950,65	801.086,13	269.911,43	3.776.133,15	6.094.603,39
Residui attivi	(+)	4.112.510,83	4.902.873,56	15.205.736,78	5.110.547,32	7.139.652,23
Residui passivi	(-)	4.204.037,15	4.346.154,15	5.618.970,91	13.299.639,91	10.099.647,32
Differenza		-91.526,32	556.719,41	9.586.765,87	-8.189.092,59	-2.959.995,09
Avanzo (+) o Disavanzo (-)		951.424,33	1.357.805,54	9.856.677,30	-4.412.959,44	3.134.608,30

3.4. Risultati della gestione: fondo di cassa e risultato di amministrazione

Il risultato complessivo è il dato che espone, in sintesi, l'esito finanziario di ciascun esercizio. Il dato contabile può mostrare un avanzo o riportare un disavanzo, ed è ottenuto dal simultaneo concorso della gestione di competenza e residui. Queste operazioni comprendono pertanto sia i movimenti che hanno impiegato risorse proprie dello stesso esercizio (riscossioni e pagamenti di competenza) come pure operazioni che hanno invece utilizzato le rimanenze di esercizi precedenti (riscossioni e pagamenti in C/residui). L'avanzo complessivo può essere liberamente disponibile (non vincolato) oppure utilizzabile solo entro precisi ambiti (vincolato per spese correnti o investimenti).

Descrizione	2017	2018	2019	2020	2021
Fondo cassa al 31 dicembre	832.289,76	6.634.909,63	6.310.997,34	9.404.823,41	12.508.427,44
Totale residui attivi finali	12.878.882,99	15.295.000,82	27.605.250,49	29.484.403,99	35.264.972,04
Totale residui passivi finali	5.179.509,29	5.848.406,93	8.142.737,78	17.326.085,51	20.830.005,17
FPV di parte corrente SPESA	1.778.757,56	2.089.897,60	2.597.888,11	1.659.062,61	825.014,28
FPV di parte capitale SPESA	1.802.193,48	1.331.514,11	9.690.983,00	1.504.038,33	1.215.127,11
Risultato di amministrazione	4.950.712,42	12.660.091,81	13.484.638,94	18.400.040,95	24.903.252,92
Utilizzo anticipazione di cassa	NO	NO	NO	NO	NO

Risultato della gestione: risultato di amministrazione

Le previsioni di entrata tendono a tradursi durante l'esercizio in accertamenti, ossia in crediti nei confronti di soggetti esterni. La velocità con cui questi crediti vanno a buon fine, e cioè si trasformano in riscossioni, influisce direttamente sulle disponibilità finali di cassa. L'accertamento di competenza che non si è interamente tradotto in riscossione durante l'anno ha comportato quindi la formazione di un nuovo residuo attivo. Analogamente alle entrate, anche la velocità di pagamento delle uscite influenza la giacenza di cassa e la conseguente formazione di residui passivi, ossia posizioni debitorie verso soggetti esterni all'ente, oppure

la formazione di più generici accantonamenti per procedure di gara in corso di espletamento, da concludersi nell'immediato futuro.

Risultato di amministrazione di cui:	2017	2018	2019	2020	2021
Parte accantonata	1.512.635,10	8.167.726,03	10.539.744,74	13.927.594,32	16.475.400,40
Parte vincolata	0,00	1.445.565,58	1.816.449,80	4.011.483,28	5.329.183,57
Parte destinata agli investimenti	135.744,31	322.921,70	334.806,73	349.929,98	1.117.110,18
Parte disponibile	3.302.333,01	2.723.878,50	793.637,67	111.033,37	1.981.558,77
Totale	4.950.712,42	12.660.091,81	13.484.638,94	18.400.040,95	24.903.252,92

3.5. Utilizzo avanzo di amministrazione:

L'attività del comune è continuativa nel tempo per cui gli effetti prodotti dalla gestione di un anno si ripercuotono negli esercizi successivi. Questi legami si ritrovano nella gestione dei residui attivi e passivi ma anche nel caso di espansione della spesa dovuta all'applicazione dell'avanzo. Questo può però avvenire con certi vincoli, dato che il legislatore ha stabilito alcune regole che limitano le possibilità di impiego dell'avanzo di amministrazione imponendo, inoltre, rigide misure per il ripiano del possibile disavanzo. L'avanzo può infatti essere utilizzato per il reinvestimento delle quote di ammortamento, la copertura dei debiti fuori bilancio, la salvaguardia degli equilibri di bilancio, l'estinzione anticipata dei mutui e per il finanziamento di spese di investimento.

	2017	2018	2019	2020	2021
Finanziamento debiti fuori bilancio					
Salvaguardia equilibri di bilancio					
Spese correnti non ripetitive					
Spese correnti in sede di assestamento		362.578,31	1.228.295,08	282.762,33	2.335.052,43
Spese di investimento	0,00	186.607,86	712.943,00	412.339,02	302.000,00
Estinzione anticipata di prestiti					
Totale	0,00	549.186,17	1.941.238,08	695.101,35	2.637.052,43

4. Gestione dei residui. Totale residui di inizio e fine mandato (certificato consuntivo-quadro 11) *

Le previsioni di entrata tendono a tradursi durante l'esercizio in accertamenti, ossia in crediti che il comune vanta nei confronti di soggetti esterni. Gli accertamenti di competenza che non si sono interamente tradotti in riscossione durante l'anno portano alla formazione di residui attivi, ossia posizioni creditizie. Analogamente alle entrate, anche per le uscite il mancato pagamento dell'impegno nell'esercizio di formazione porta alla creazione di residui passivi. L'accostamento delle situazioni di inizio e fine mandato mettono in risalto il miglioramento e il peggioramento della situazione complessiva delle posizioni creditorie o debitorie, per altro verso direttamente influenzate dai vincoli imposti ai vari livelli della pubblica amministrazione da patto di stabilità interno.

RESIDUI ATTIVI Primo anno del mandato 2017	Iniziali	Riscossi	Maggiori	Minori	Riaccertati	Da riportare	Residui provenienti dalla gestione di competenza	Totale residui di fine gestione
	a	b	c	d	e = (a+c-d)	f = (e-b)	g	h = (f+g)
Titolo 1 - Entrate correnti di natura tributaria, contributiva e perequativa	7.044.169,20	2.094.093,30	0,00	17.089,35	7.027.079,85	4.932.986,55	2.928.908,81	7.861.895,36
Titolo 2 - Trasferimenti correnti	1.043.956,64	707.679,15	0,00	265.834,55	778.122,09	70.442,94	225.441,41	295.884,35
Titolo 3 - Extratributarie	2.586.591,25	127.404,27	0,00	13.402,14	2.573.189,11	2.445.784,84	729.043,27	3.174.828,11
Parziale titoli 1+2+3	10.674.717,09	2.929.176,72	0,00	296.326,04	10.378.391,05	7.449.214,33	3.883.393,49	11.332.607,82
Titolo 4 - Entrate in conto capitale	76.869,03	32.083,91	70,01	0,00	76.939,04	44.855,13	144.247,96	189.103,09
Titolo 5 - Entrate da riduzione di attività finanziarie	0,00	0,00	0,00	0,00	0,00	0,00	0,00	0,00
Titolo 6 - Accensione di prestiti	1.541.982,99	458.476,81	0,00	0,00	1.541.982,99	1.083.506,18	0,00	1.083.506,18
Titolo 7 - Anticipazioni da istituto tesoriere / cassiere	0,00	0,00	0,00	0,00	0,00	0,00	0,00	0,00
Titolo 9 - Servizi per conto di terzi e partite di giro	209.633,51	20.836,99	0,00	0,00	209.633,51	188.796,52	84.869,38	273.665,90
Totale titoli 1+2+3+4+5+6+7+9	12.503.202,62	3.440.574,43	70,01	296.326,04	12.206.946,59	8.766.372,16	4.112.510,83	12.878.882,99

* Ripetere la tabella per l'ultimo anno del mandato

Comune di Canosa: Relazione di fine mandato

RESIDUI ATTIVI Ultimo anno del mandato 2021	Iniziali	Riscossi	Maggiori	Minori	Riacce rtati	Da riportare	Re sidui pro venienti dalla ge stione di compe nza	Totale re sidui di fine ge stione
	a	b	c	d	e = (a+c-d)	f= (e-b)	g	h = (f+g)
Titolo 1 - Entrate correnti di natura tributaria, contributiva e perequativa	11.774.786,76	876.232,24	906.955,26	0,00	12.681.742,02	11.805.509,78	2.078.044,87	13.883.554,65
Titolo 2 - Trasferimenti correnti	3.268.456,64	539.710,49	0,00	57.874,21	3.210.582,43	2.670.871,94	1.685.185,64	4.356.057,58
Titolo 3 - Extratributarie	5.111.983,65	227.939,04	0,00	1.022,84	5.110.960,81	4.883.021,77	529.699,43	5.412.721,20
Parziale titoli 1+2+3	20.155.227,05	1.643.881,77	906.955,26	58.897,05	21.003.285,26	19.359.403,49	4.292.929,94	23.652.333,43
Titolo 4 - Entrate in conto capitale	7.739.384,45	730.133,14	531.461,82	0,00	8.270.846,27	7.540.713,13	2.270.722,29	9.811.435,42
Titolo 5 - Entrate da riduzione di attività finanziarie	0,00	0,00	0,00	0,00	0,00	0,00	0,00	0,00
Titolo 6 - Accensione di prestiti	945.467,07	140.243,25	0,00	0,01	945.467,06	805.223,81	576.000,00	1.381.223,81
Titolo 7 - Anticipazioni da istituto tesoriere / cassiere	0,00	0,00	0,00	0,00	0,00	0,00	0,00	0,00
Titolo 9 - Servizi per conto di terzi e partite di giro	644.325,42	242.768,50	18.422,46		662.747,88	419.979,38	0,00	419.979,38
Totale titoli 1+2+3+4+5+6+7+9	29.484.403,99	2.757.026,66	1.456.839,54	58.897,06	30.882.346,47	28.125.319,81	7.139.652,23	35.264.972,04

RESIDUI PASSIVI Primo anno del mandato 2017	Iniziali	Pagati	Minori	Riaccertati	Da riportare	Residui provenienti dalla gestione di competenza	Totale residui di fine gestione
	a	b	c	d = (a-b-d)	e = (d-b)	f	g = (e+f)
Titolo 1 - Spese correnti	3.649.849,92	2.779.157,24	190.229,68	3.459.620,24	680.463,00	3.306.550,80	3.987.013,80
Titolo 2 - Spese in conto capitale	1.409.379,41	838.924,71	550.659,15	858.720,26	19.795,55	712.468,30	732.263,85
Titolo 3 - Spese per incremento di attività finanziarie	0,00	0,00	0,00	0,00	0,00	0,00	0,00
Titolo 4 - Spese per rimborso di prestiti	0,00	0,00	0,00	0,00	0,00	0,00	0,00
Titolo 5 - Chiusura anticipazioni da istituto tesoriere / cassiere	0,00	0,00	0,00	0,00	0,00	0,00	0,00
Titolo 7 - Spese per conto di terzi e partite di giro	308.366,96	33.153,37	0,00	308.366,96	275.213,59	185.018,05	460.231,64
Totale titoli 1+2+3+4+5+7	5.367.596,29	3.651.235,32	740.888,83	4.626.707,46	975.472,14	4.204.037,15	5.179.509,29

RESIDUI PASSIVI Ultimo anno del mandato 2021	Iniziali	Pagati	Minori	Riacce rtati	Da riportare	Residui provenie nti dalla gestione di competenza	Totale residui di fine gestione
	a	b	c	d = (a-b-d)	e = (d-b)	f	g = (e+f)
TITOLO 1 - Spese correnti	7.408.764,62	3.997.628,18	700.864,32	6.707.900,30	2.710.272,12	7.061.114,90	9.771.387,02
TITOLO 2 - Spese in conto capitale	9.150.528,50	1.749.692,84	146.512,99	9.004.015,51	7.254.322,67	3.038.532,16	10.292.854,83
TITOLO 3 - Spese per incremento di attività finanziarie	0,00	0,00	0,00	0,00	0,00	0,00	0,00
TITOLO 4 - Spese per rimborso di prestiti	0,00	0,00	0,00	0,00	0,00	0,00	0,00
TITOLO 5 - Chiusura anticipazioni da istituto tesoriere / cassiere	0,00	0,00	0,00	0,00	0,00	0,00	0,00
TITOLO 7 - Spese per conto di terzi e partite di giro	766.792,39	705,00	324,33	766.468,06	765.763,06	0,26	765.763,32
Totale titoli 1+2+3+4+5+7	17.326.085,51	5.748.026,02	847.701,64	16.478.383,87	10.730.357,85	10.099.647,32	20.830.005,17

4.1. Analisi anzianità dei residui distinti per anno di provenienza.

La velocità di incasso dei crediti pregressi, ossia il tasso di smaltimento dei residui attivi, influisce direttamente sulla situazione complessiva di cassa. La stessa circostanza si verifica anche nel versante delle uscite dove il pagamento rapido di debiti pregressi estingue il residuo passivo, traducendosi però in un esborso monetario. La capacità dell'ente di incassare rapidamente i propri crediti può essere analizzata anche dal punto di vista temporale, riclassificando i residui attivi per anno di formazione ed individuando così le posizioni creditorie più lontane nel tempo. Lo stesso procedimento può essere applicato anche al versante delle uscite, dove la posizione debitoria complessiva è ricondotta all'anno di formazione di ciascun residuo passivo.

Anzianità dei residui attivi al 31/12/2021							
Titolo	2016 e precedenti	2017	2018	2019	2020	2021	Totale
1 Entrate correnti di natura tributaria, contributiva e perequativa	4.010.454,30	1.428.607,46	1.764.791,79	1.853.770,85	2.747.885,38	2.078.044,87	13.883.554,65
2 Trasferimenti correnti	10.221,93	4.000,00	238.138,57	1.926.693,82	491.817,62	1.685.185,64	4.356.057,58
3 Entrate extratributarie	2.049.191,07	659.280,76	613.104,06	1.223.257,08	338.188,80	529.699,43	5.412.721,20
4 Entrate in conto capitale	44.583,01	22.540,80	9.002,85	7.187.566,75	277.019,72	2.270.722,29	9.811.435,42
6 Accensione Prestiti	774.307,91	0,00	0,00	30.651,49	264,41	576.000,00	1.381.223,81
9 Entrate per conto terzi e partite di giro	174.791,27	73.975,18	74.409,01	61.745,73	35.058,19	0,00	419.979,38
Totale	7.063.549,49	2.188.404,20	2.699.446,28	12.283.685,72	3.890.234,12	7.139.652,23	35.264.972,04

Anzianità dei residui passivi al 31/12/2021							
Titolo	2016 e precedenti	2017	2018	2019	2020	2021	Totale
1 Spese correnti	208.149,09	122.538,06	406.806,96	890.470,60	1.082.307,41	7.061.114,90	9.771.387,02
2 Spese in conto capitale	24.271,16	209.919,96	387.647,19	249.132,48	6.383.351,88	3.038.532,16	10.292.854,83
7 Uscite per conto terzi e partite di giro	272.933,64	182.993,57	96.858,50	212.977,35	0,00	0,26	765.763,32
Totale	505.353,89	515.451,59	891.312,65	1.352.580,43	7.465.659,29	10.099.647,32	20.830.005,17

4.2. Rapporto tra competenza e residui

Gli indicatori finanziari, ottenuti come rapporto tra valori finanziari e fisici (ad esempio, spesa corrente per abitante) o tra valori esclusivamente finanziari (ad esempio, grado di autonomia tributaria) analizzano aspetti diversi della vita dell'ente per fornire, mediante la lettura di un dato estremamente sintetico, una base di ulteriori informazioni sulle dinamiche che si instaurano a livello finanziario nel corso dei diversi esercizi. Un indice interessante è dato dal rapporto tra i movimenti di competenza e residui delle entrate proprie, che tende a mostrare, per lo stesso comparto, l'incidenza della formazione di nuovi crediti rispetto agli accertamenti della sola competenza.

	2017	2018	2019	2020	2021
Percentuale tra residui attivi titoli 1 e 3 e totale accertamenti entrate correnti titoli 1 e 3	59,66%	72,72%	56,67%	90,77%	138,71%

5. Patto di Stabilità interno (Pareggio di bilancio)

La possibilità di pianificare l'attività di spesa dell'ente locale non è totalmente libera ma deve fare i conti con i vincoli imposti a livello centrale su molteplici aspetti della gestione. Per i comuni con più di 5.000 abitanti, queste restrizioni diventano particolarmente stringenti ed associate alle regole sul patto di stabilità interno. La norma, che nel corso degli anni ha subito vistosi cambiamenti, nella versione più recente tende a conseguire nei conti del comune un determinato saldo cumulativo (obiettivo programmatico) di entrate e uscite, parte corrente ed investimento, denominato "Saldo finanziario di competenza mista". Questo vincolo complessivo vincola pesantemente la possibilità di manovre sia degli enti pubblici che finanziano in parte l'ente (regione e provincia), sia la capacità stessa di spesa del comune, che può essere alquanto compressa e dilatata nel tempo.

2017	2018	2019	2020	2021
S	S	S	S	S

5.1. Indicare in quali anni l'ente è risultato eventualmente inadempiente al patto di stabilità interno (pareggio di bilancio)

L'Ente è risultato sempre adempiente negli anni 2017/2021

5.2. Se l'ente non ha rispettato il patto di stabilità interno (pareggio di bilancio) indicare le sanzioni a cui è stato soggetto:

L'Ente ha rispettato il patto di stabilità interno negli anni 2017/2021

6. Indebitamento:**6.1. Evoluzione indebitamento dell'ente:**

Il livello dell'indebitamento è una componente molto importante della rigidità del bilancio, dato che gli esercizi futuri dovranno finanziare il maggior onere per il rimborso delle quote annue di interesse e capitale con le normali risorse di parte corrente. La politica d'indebitamento di ciascun anno mette in risalto se sia stato prevalente l'accensione o il rimborso di prestiti, con conseguente incidenza sulla consistenza finale del debito. Il rapporto tra la dimensione debitoria e la consistenza demografica mette in luce l'entità del debito che idealmente fa capo a ciascun residente.

	2017	2018	2019	2020	2021
Residuo debito finale	7.183.680,45	6.496.083,81	6.402.885,39	6.314.275,86	6.304.205,99
Popolazione residente	29.847	29.657	29.282	28.864	28.534
Rapporto tra residuo debito e popolazione residente	240,68	219,04	218,66	218,76	220,94

6.2. Rispetto del limite di indebitamento.

L'Ente locale può assumere nuovi mutui o accedere ad altre forme di finanziamento reperibili sul mercato solo se rispetta preventivamente i limiti imposti dal legislatore. Infatti, l'importo annuale degli interessi, sommato a quello dei mutui precedentemente contratti, a quello dei prestiti obbligazionari emessi ed a quello derivante da garanzie prestate, non supera un valore percentuale delle risorse relative ai primi tre titoli delle entrate del rendiconto del penultimo anno precedente quello in cui viene prevista l'assunzione dei mutui. Il valore degli interessi passivi è conteggiato al netto dei contributi statali e regionali in conto interessi ottenuti.

	2017	2018	2019	2020	2021
Incidenza percentuale attuale degli interessi passivi sulle entrate correnti (art. 204)	1,17	1,27	1,03	0,79	0,66

6.3. Utilizzo strumenti di finanza derivata:

Per "strumenti finanziari derivati" si intendono gli strumenti finanziari il cui valore dipende ("deriva") dall'andamento di un'attività sottostante (chiamata underlying asset). Le attività sottostanti possono avere natura finanziaria (come, ad esempio, titoli azionari, tassi di interesse o di cambio) o reale (oro, petrolio). La questione inerente la sottoscrizione di strumenti finanziari derivati da parte degli enti territoriali è sorta a seguito dell'instaurarsi di una prassi, consolidata negli anni, in base alla quale regioni, province e comuni hanno fatto ampio ricorso alla finanza derivata sia nella gestione del proprio debito che, in particolare, in fase di ristrutturazione dell'indebitamento.

L'Ente non ha in corso contratti relativi a strumenti derivati

6.4 Rilevazione flussi: Indicare i flussi positivi e negativi, originati dai contratti di finanza derivata (la tabella deve essere ripetuta separatamente per ogni contratto, indicando i dati rilevati nel periodo considerato fino all'ultimo rendiconto approvato):

Tipo di operazione					
.....					
data di stipulazione	20_____	20_____	20_____	20_____	20_____
.....					
Flussi positivi					
Flussi negativi					

Fattispecie non presente

7.1 Conto del patrimonio in sintesi.

Per quanto riguarda l'attivo patrimoniale, il prospetto si sviluppa in senso verticale con una serie di classi che descrivono le voci riclassificate in virtù del loro grado di liquidità, inteso come la capacità del singolo cespite di trasformarsi, più o meno rapidamente, in denaro. Per questo motivo, sono indicate in sequenza le immobilizzazioni (suddivise in immateriali, materiali e finanziarie) seguite dall'attivo circolante (composto dalle rimanenze, dai crediti, dalle attività finanziarie non immobilizzate e dalle disponibilità liquide) e infine dai ratei ed i risconti attivi. Anche il prospetto nel quale sono esposte le voci del passivo si sviluppa in senso verticale con una serie di classi ridefinite secondo un criterio diverso da quello adottato per l'attivo. Infatti, non viene considerato il grado di esigibilità della passività (velocità di estinzione della posta riclassificata in passività a breve, medio e lungo termine) ma la natura stessa della posta. Per questo motivo, sono indicati in sequenza, il patrimonio netto, i conferimenti, i debiti, ed infine i ratei e i risconti passivi. La differenza netta tra attivo e passivo indica il patrimonio netto, e cioè la ricchezza dell'ente in un determinato momento, entità che può quindi essere paragonata nel tempo per rilevarne la variazione (accostamento tra inizio e fine mandato).

Anno 2017*

Attivo	Importo	Passivo	Importo
Immobilizzazioni immateriali	4.292,95	Patrimonio netto	75.975.062,58
Immobilizzazioni materiali	72.664.905,08	F.do rischi	1.122.981,86
Immobilizzazioni finanziarie	5.562,00		
Rimanenze	2.544,00		
Crediti	12.123.039,68		
Attività finanziarie non immobilizzate			
Disponibilità liquide	6.819.019,93	Debiti	14.530.423,20
Ratei e risconti attivi	9.104,00	Ratei e risconti passivi e contributi agli investimenti	
Totale	91.628.467,64	Totale	91.628.467,64

* Ripetere la tabella. Il primo anno è quello dell'ultimo rendiconto approvato alla data delle elezioni e l'ultimo anno è riferito all'ultimo rendiconto approvato.

Anno 2020*

Attivo	Importo	Passivo	Importo
Immobilizzazioni immateriali	8.553,67	Patrimonio netto	67.709.593,46
Immobilizzazioni materiali	69.583.466,26	F.do rischi	1.440.122,90
Immobilizzazioni finanziarie	5.562,00		
Rimanenze	2.138,00		
Crediti	16.217.671,05		
Attività finanziarie non immobilizzate			
Disponibilità liquide	9.449.075,01	Debiti	23.634.201,30
Ratei e risconti attivi	9.104,00	Ratei e risconti passivi e contributi agli investimenti	2.491.652,33
Totale	95.275.569,99	Totale	95.275.569,99

7.2. Conto economico in sintesi.

Il risultato economico conseguito nell'esercizio mette in risalto la variazione netta del patrimonio intervenuta rispetto l'anno precedente. Si tratta quindi della differenza tra i ricavi ed i costi di competenza dello stesso esercizio, tenendo però presente che i criteri di imputazione dei movimenti finanziari (competenza finanziaria) differiscono da quelli economici (competenza economica). la conseguenza di tutto ciò è che il risultato di amministrazione (gestione finanziaria) non coincide mai con il risultato economico (gestione economica) del medesimo esercizio. Si tratta, infatti, di valori che seguono regole e criteri di imputazione profondamente diversi.

ANNO 2017

Voci del Conto Economico	Importo
A) Componenti positivi della gestione	19.316.130,55
B) Componenti negativi della gestione	19.250.438,29
Quote ammortamento d'esercizio	3.464.475,45
C) Proventi ed oneri finanziari	-236.217,81
Proventi finanziari	10.243,54
Oneri finanziari	246.461,35
D) Rettifiche di valore di attività finanziarie	0,00
Rivalutazioni	0,00
Svalutazioni	0,00
E) Proventi ed oneri straordinari	-4.568.684,99
Proventi straordinari	338.067,96
Oneri straordinari	4.906.752,95
Risultato prima delle imposte	-4.739.210,54
Imposte	310.904,65
Risultato economico di esercizio	-5.050.115,19

ANNO 2020

Voci del Conto Economico	Importo
A) Componenti positivi della gestione	22.455.060,42
B) Componenti negativi della gestione	23.383.176,65
Di cui Quote ammortamento d'esercizio	6.131.811,16
C) Proventi ed oneri finanziari	-157.356,99
Proventi finanziari	2.400,13
Oneri finanziari	159.757,12
D) Rettifiche di valore di attività finanziarie	0,00
Rivalutazioni	
Svalutazioni	
E) Proventi ed oneri straordinari	215.529,95
Proventi straordinari	350.916,72
Oneri straordinari	135.386,77
Risultato prima delle imposte	-869.943,28
Imposte	264.900,45
Risultato economico di esercizio	-1.134.843,73

7.3. Riconoscimento debiti fuori bilancio.

- Sono in corso verifiche da parte degli Uffici Comunali.

8. Spesa per il personale.

8.1. Andamento della spesa del personale durante il periodo del mandato:

Ogni ente locale fornisce alla collettività servita un ventaglio di prestazioni: si tratta, generalmente, dell'erogazione di servizi e quasi mai della cessione di prodotti. La produzione di beni, infatti, impresa tipica nel settore privato, rientra solo occasionalmente tra le attività esercitate dal comune. La fornitura di servizi, a differenza della produzione di beni, si caratterizza per la prevalenza dell'onere del personale sui costi complessivi d'impresa, e questo si verifica anche nell'economia dell'ente locale. Il costo del personale (diretto ed indiretto), pertanto, incide in modo preponderante sulle disponibilità del bilancio di parte corrente.

	Anno 2017	Anno 2018	Anno 2019	Anno 2020	Anno 2021
Importo limite di spesa (art. 1, c. 557 e 562 della L. 296/2006)*	4.522.055,03	4.522.055,03	4.522.055,03	4.522.055,03	4.522.055,03
Importo spesa di personale calcolata ai sensi dell'art. 1, c. 557 e 562 della L. 296/2006	3.906.227,64	3.742.291,24	3.788.502,03	3.113.144,29	2.718.390,60
Rispetto del limite	SI	SI	SI	SI	SI
Incidenza delle spese di personale sulle spese correnti	24,32%	25,67%	19,90%	17,75%	14,95%

* Linee Guida al rendiconto della Corte dei Conti.

8.2. Spesa del personale pro-capite:

Per erogare servizi è necessario possedere una struttura organizzata, dove l'onere per il personale acquisisce, per forza di cose, un'importanza preponderante su ogni altro fattore produttivo. Il costo del personale può essere visto come costo medio pro capite o come parte del costo complessivo delle spese correnti.

	Anno 2017	Anno 2018	Anno 2019	Anno 2020	Anno 2021
Spesa personale	130,88	126,19	129,38	107,86	95,27
Abitanti					

* Spesa di personale da considerare: intervento 01 + intervento 03 + IRAP

8.3. Rapporto abitanti dipendenti:

Dal punto di vista strettamente quantitativo, la consistenza complessiva dell'apparato dell'ente locale è influenzata pesantemente dai vincoli che sono spesso introdotti a livello centrale per contenere il numero totale dei dipendenti pubblici. Queste limitazioni talvolta comportano l'impossibilità di sostituire i dipendenti

che terminano il rapporto di lavoro con nuova forza impiego oppure, in altri casi, limitano tale facoltà (percentuale ridotta di sostituzione dei dipendenti che vanno in pensione).

	Anno 2017	Anno 2018	Anno 2019	Anno 2020	Anno 2021
<u>Abitanti</u> Dipendenti	248,73	257,89	287,07	285,78	335,69

8.4. Indicare se nel periodo considerato per i rapporti di lavoro flessibile instaurati dall'amministrazione sono stati rispettati i limiti di spesa previsti dalla normativa vigente.

SI

8.5. Indicare la spesa sostenuta nel periodo di riferimento della relazione per tali tipologie contrattuali rispetto all'anno di riferimento indicato dalla legge.

	Anno 2017	Anno 2018	Anno 2019	Anno 2020	Anno 2021
<u>Limite € 62.803,09</u>	0,00	16.033,95	33.100,46	33.155,70	32.228,35

8.6. Indicare se i limiti assunzionali di cui ai precedenti punti siano stati rispettati dalle aziende speciali e dalle Istituzioni:

Fattispecie non presente

8.7. Fondo risorse decentrate.

Indicare se l'ente ha provveduto a ridurre la consistenza del fondo delle risorse per la contrattazione decentrata:

	2017	2018	2019	2020	2021
Fondo risorse decentrate	627.648,00	546.500,97	527.180,24	542.461,97	544.261,12

8.8. Indicare se l'ente ha adottato provvedimenti ai sensi dell'art. 6 bis del D.Lgs 165/2001 e dell'art. 3, comma 30 della legge 244/2007(esternalizzazioni):

NO

PARTE IV - RILIEVI DEGLI ORGANISMI ESTERNI DI CONTROLLO

1. Rilievi della Corte dei conti.

Attività di controllo:

Le sezioni regionali di controllo della Corte dei conti, qualora accertino, anche sulla base delle relazioni dei revisori dei conti comportamenti difformi dalla sana gestione finanziaria o il mancato rispetto degli obiettivi posti con il patto di stabilità, adottano specifica pronuncia e vigilano sull'adozione da parte dell'ente locale

delle necessarie misure correttive e sul rispetto dei vincoli e limitazioni posti in caso di mancato rispetto delle regole del patto di stabilità interno.

Con Deliberazione n. 23/2022/VSGC la Corte dei Conti ha sollevato criticità relative al sistema dei controlli interni con riferimento all'esercizio 2019. In riscontro a tali rilievi, si è provveduto ad evidenziare come le criticità rilevate siano sostanzialmente imputabili al progressivo decremento del personale in servizio, come del resto risulta dal prospetto sulla consistenza del personale precedentemente riportato. Alla deleteria contrazione di risorse umane aggravata dalla sostanziale assenza di professionalità specifiche da assegnare all'Ufficio Controllo di Gestione, perpetuata anche nelle annualità 2020 e 2021, si sta ponendo rimedio con l'affidamento di un servizio esterno di supporto specialistico dedicato agli adempimenti propri del Controllo di Gestione, giusta determinazione n. 169 del 03/02/2022, nelle more del ripristino all'interno di questo Ente di una adeguata dotazione di risorse umane, munite della specifica professionalità richiesta, con la precisazione che l'Ente si sta impegnando anche alla definizione, sia pure ora per allora, dei report e dei referti del Controllo di Gestione delle annualità 2019-2020-2021.

Attività giurisdizionale

Nel corso del mandato non vi sono stati rilievi da parte della Corte dei Conti

2. Rilievi dell'Organo di revisione:

La Corte dei conti definisce i criteri e linee guida cui debbono attenersi gli organi di revisione economico e finanziaria degli enti locali nella predisposizione del documento che l'organo stesso deve inviare al giudice contabile, relazione che deve dare conto del rispetto degli obiettivi annuali posti dal patto di stabilità interno, dell'osservanza del vincolo previsto in materia di indebitamento e di ogni grave irregolarità in ordine alle quali l'amministrazione non abbia adottato le misure correttive segnalate dall'organo di revisione. Nel corso del mandato non vi sono stati rilievi da parte dell'Organo di revisione.

PARTE V – AZIONI INTRAPRESE PER CONTENERE LA SPESA

Si rimanda alle deliberazioni della Giunta Comunale sul Piano di Razionalizzazione delle Spese.

PARTE VI – ORGANISMI CONTROLLATI

1. Organismi controllati: descrivere, in sintesi, le azioni poste in essere ai sensi dell'art. 14, comma 32 del D.L. 31 maggio 2010, n. 78, così come modificato dall'art. 16, comma 27 del D.L. 13/08/2011 n. 138 e dell'art. 4 del D.L. n. 95/2012, convertito nella legge n. 135/2012

1.1. Le società di cui all'articolo 18, comma 2 bis, del D.L. 112 del 2008, controllate dall'Ente locale hanno rispettato i vincoli di spesa di cui all'articolo 76 comma 7 del D.L. n. 112 del 2008?

Non ricorre la fattispecie

1.2. Sono previste, nell'ambito dell'esercizio del controllo analogo, misure di contenimento delle dinamiche retributive per le società di cui al punto precedente.

Non ricorre la fattispecie

1.3. Organismi controllati ai sensi dell'art. 2359, comma 1, numeri 1 e 2, del codice civile.

Esternalizzazione attraverso società:

Non ricorre la fattispecie

RISULTATI DI ESERCIZIO DELLE PRINCIPALI SOCIETA' CONTROLLATE PER FATTURATO (1)							
BILANCIO ANNO 20 *							
Forma giuridica	Campo di attività (2) (3)			Fatturato registrato o valore della produzione	Percentuale di partecipazione o di capitale di dotazione (4) (6)	Patrimonio netto azienda o società (5)	Risultato di esercizio positivo o negativo
	A	B	C				
				-	0,00%	-	-
				-	0,00%	-	-
				-	0,00%	-	-
				-	0,00%	-	-
				-	0,00%	-	-
				-	0,00%	-	-
				-	0,00%	-	-
				-	0,00%	-	-
				-	0,00%	-	-
				-	0,00%	-	-
				-	0,00%	-	-
				-	0,00%	-	-
				-	0,00%	-	-

(1) Gli importi vanno riportati con due zero dopo la virgola.

L'arrotondamento dell'ultima unità è effettuato per eccesso qualora la prima cifra decimale sia superiore o uguale a cinque;

(2) Indicare l'attività esercitata dalle società in base all'elenco riportato a fine certificato.

(3) Indicare da uno a tre codici corrispondenti alle tre attività che incidono, per prevalenza, sul fatturato complessivo della società.

(4) Si intende la quota di capitale sociale sottoscritto per le società di capitali o la quota di capitale di dotazione conferito per le aziende speciali ed i consorzi -azienda.

(5) Si intende il capitale sociale più fondi di riserva per la società di capitale e il capitale di dotazione più fondi di riserva per le aziende speciali ed i consorzi -azienda.

(6) Non vanno indicate le aziende e società, rispetto alle quali si realizza una percentuale di partecipazione fino allo 0,49%.

* Ripetere la tabella all'inizio ed alla fine del periodo considerato.

1.4. Esternalizzazione attraverso società e altri organismi partecipati (diversi da quelli indicati nella tabella precedente):

(certificato preventivo-quadro 6 quater)

RISULTATI DI ESERCIZIO DELLE PRINCIPALI AZIENDE E SOCIETÀ PER FATTURATO (1)							
BILANCIO ANNO 20*							
Forma giuridica Tipologia azienda o società (2)	Campo di attività (3) (4)			Fatturato registrato o valore produzione	Percentuale di partecipazione o di capitale di dotazione (5) (7)	Patrimonio netto azienda o società (6)	Risultato di esercizio positivo o negativo
	A	B	C				
				-	0,00	-	-
				-	0,00	-	-
				-	0,00	-	-
				-	0,00	-	-
				-	0,00	-	-
				-	0,00	-	-
				-	0,00	-	-
				-	0,00	-	-
				-	0,00	-	-
				-	0,00	-	-
				-	0,00	-	-
				-	0,00	-	-
				-	0,00	-	-
				-	0,00	-	-
(1) Gli importi vanno riportati con due zero dopo la virgola.							
L'arrotondamento dell'ultima unità è effettuato per eccesso qualora la prima cifra decimale sia superiore o uguale a cinque;							
L'arrotondamento è effettuato per difetto qualora la prima cifra decimale sia inferiore a cinque.							
(2) Vanno indicate le aziende e le società per le quali coesistono i requisiti delle esternalizzazioni dei servizi (di cui al punto 3) e delle partecipazioni.							
Indicare solo se trattasi (1) di azienda speciale, (2) società per azioni, (3) società r.l., (4) azienda speciale consortile, (5) azienda speciale alla persona (ASp), (6) altre società.							
(3) indicare l'attività esercitata dalle società in base all'elenco riportato a fine certificato							
(4) Indicare da uno a tre codici corrispondenti alle tre attività che incidono, per prevalenza, sul fatturato complessivo della società							
(5) Si intende la quota di capitale sociale sottoscritto per le società di capitali o la quota di capitale di dotazione conferito per le aziende speciali ed i consorzi-azienda.							
(6) Si intende il capitale sociale più fondi di riserva per la società di capitale e il capitale di dotazione più fondi di riserva per le aziende speciali ed i consorzi-azienda.							
(7) Non vanno indicate le aziende e società, rispetto alle quali si realizza una percentuale di partecipazioen fino al 0.49%							

* Ripetere la tabella all'inizio e alla fine del periodo considerato.

1.5. Provvedimenti adottati per la cessione a terzi di società o partecipazioni in società aventi per oggetto attività di produzione di beni e servizi non strettamente necessarie per il perseguimento delle proprie finalità istituzionali (art. 3, commi 27, 28 e 29, legge 24 dicembre 2007, n. 244):

Denominazione	Oggetto	Estremi provvedimento cessione	Stato attuale procedura

.....

Non ricorre la fattispecie.

Comune di Canosa: Relazione di fine mandato

Tale è la relazione di fine mandato del Comune di Canosa di Puglia.

Data 29 APR. 2022

IL SINDACO IL SINDACO
Avv. Roberto MORRA



CERTIFICAZIONE DELL'ORGANO DI REVISIONE CONTABILE

Ai sensi degli articoli 239 e 240 del TUOEL, si attesta che i dati presenti nella relazione di fine mandato sono veritieri e corrispondono ai dati economico-finanziari presenti nei documenti contabili e di programmazione finanziaria dell'ente. I dati che vengono esposti secondo lo schema già previsto dalle certificazioni al rendiconto di bilancio ex articolo 161 del TUOEL o dai questionari compilati ai sensi dell'articolo 1, comma 166 e seguenti della legge n. 266 del 2005 corrispondono ai dati contenuti nei citati documenti.

Data 11/05/2022

L'organo di revisione economico finanziario'

MARIA FIDELIA BAVARO *[Handwritten Signature]*
CICCARONE ANGELO R. *[Handwritten Signature]*
LUIGI MENACELLI *[Handwritten Signature]*

(1) Va indicato il nome e cognome del revisore ed in corrispondenza la relativa sottoscrizione. Nel caso di organo di revisione economico finanziario composto da tre componenti è richiesta la sottoscrizione da parte di tutti i tre i componenti.